onafhankelijk dagblad
voor Aruba, Curaçao
en Bonaire
opgericht in 1884

abonnementsprijs Af 32,50
losse nummers Af 1,50
zaterdag Business Ñapa
met Ñapa Af 1,75

vrijdag
30 januari 2015
jaargang 128
nr 23

AMIGOE

prèkè
Vinger aan de pols

3 Aruba
Internationale media-aandacht voor neergestort vliegtuig

12 Financieel
Athene begint charme-offensief

13 Wereld
Veiligheid Media Park tegen het licht

14 Sport
Hingis weer eens in finale

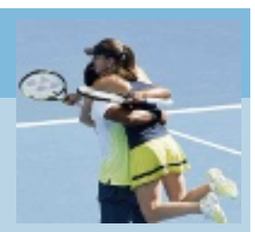

Felgekleurde fietspaden

Foto: Lex Corbach

SAN NICOLAS — De straten van Sero Preto tot en met de Pastoor Hendrikstraat in San Nicolas, worden sinds kort gesierd met felblauwe fietsbanen. De gekleurde paden zijn onderdeel van het pilot-project van Dienst Openbare Werken (DOW), dat vorig jaar op de boulevard nabij Eagle Beach was gestart. Het fietspad op Eagle was echter geen succes omdat de blauwe kleur snel vervaagde. Er is voor de paden bij San Nicolas daarom andere verf gebruikt die van hogere kwaliteit zou moeten zijn en bovendien beter is voor het milieu. De blauwe kleur is gehouden omdat het een bekende informatiekleur is, die voor automobilisten ook terug te vinden is op de verkeersborden. Als het geschilderde fietspad in San Nicolas een succes is, zal het project verder uitgebreid worden naar andere plekken op het eiland. De bedoeling van het project is dat op den duur heel Aruba voorzien is van fietspaden.

Bezuinigingen op landsbedrijven en Hoge Colleges van Staat

Cft vreest voor verdere verslechtering financieel beheer

ORANJESTAD — Het College financieel toezicht (Cft) vreest dat voorgenomen bezuinigingen op landsbedrijven en Hoge Colleges van Staat voor verdere verslechtering van het financieel beheer van Aruba zullen zorgen. In de concept-ontwerpbegroting 2015, waar het College onlangs een deskundigenrapport over heeft gepubliceerd, staat dat de regering een jaarlijkse bezuiniging van 4,4 miljoen florin wil realiseren op uitkeringen aan landsbedrijven en Hoge Colleges van Staat.

"Onduidelijk is hoe deze verlaging is verdeeld en over welke instanties. In de rapporten van het Cft is reeds aangegeven dat het financieel beheer op Aruba onder de maat is en dat dit mede komt doordat enkel instanties onvoldoende (gekwalificeerd) bezet zijn. Een verdere bezuiniging op deze instanties zal naar verwachting het financieel beheer verder verslechteren", schrijft het Cft in het rapport. Het College stelde vorig jaar al dat organen zoals de Raad van Advies, de Algemene Rekenkamer (Hoge Colleges van Staat), maar ook de Centrale Accountantsdienst van het Land Aruba, onderbezet zijn en dat hun onafhankelijkheid versterkt dient te worden. Ook zou de overheid de adviezen van deze organen regelmatiger moet opvolgen.

Rapporteren

Om de voorgenomen bezuinigingen, zoals gepresenteerd in de begroting, in de gaten te houden, wil het Cft dat de regering 'minimaal ieder kwartaal' met een uitvoeringsrapportage komt, waarin wordt aangegeven wat de stand van zaken is van zowel de uitgaven als de inkomsten. Deze rapportagemomenten kunnen gebruikt worden om te beoordelen in hoeverre de begroting realistisch was en of de voorgestelde bezuinigingsmaatregelen zijn ingevoerd en het gewenste effect hebben. De regering zou niet alleen aan de Staten moeten rapporteren maar dus ook aan het College. Dit vervult een adviserende rol. Als uit de rapportages blijkt dat de begroting niet op schema ligt en tekortdoelstellingen niet worden gehaald, zullen aanvullende maatregelen door Aruba moeten worden genomen en dient door middel van een begrotingswijziging de begroting te worden aangepast, aldus het Cft.

Begroting naar RvA

Overigens is de conceptbegroting 2015 begin deze week ingeleverd bij de gouverneur, zo meldt althans nieuwssite NoticiaCla op basis van een gesprek met Financiën-minister Angel Bermudez. De minister was zelf niet bereikbaar voor een reactie aan *Amigoe*. Nadat de Raad van Advies (RvA) zich over de begroting heeft gebogen, kan deze daarna naar de Staten voor behandeling.

RMR neemt strijd tegen corruptie op St. Maarten in eigen hand

DEN HAAG — De Rijksministerraad heeft vandaag een eerste stap gezet voor een Algemene Maatregel van Rijksbestuur (AMvRB) voor de aanpak van corruptie en fraude op St. Maarten. Omdat St. Maarten er niet mee instemt, is het de zwaarste vorm van ingrijpen in de geschiedenis van het Koninkrijk. De AMvRB betreft de samenstelling, taken en bevoegdheden van de integriteitscommissie, waar tot nu toe geen overeenstemming over werd bereikt.

door onze correspondent
Otti Thomas

"In grote lijnen houdt de AMvRB in dat er een integriteitscommissie komt met de opdracht zaken als machtsmisbruik en belangenverstrengeling te onderzoeken en onder de aandacht van het Openbaar Ministerie te brengen", zei minister Ronald Plasterk van Binnenlandse Zaken en Koninkrijksrelaties na afloop van de Rijksministerraad. Belangrijk is dat in de AMvRB staat omschreven hoe die commissie is samengesteld en aan wie verantwoording wordt afgelegd. Zoals bekend wil de Rijksministerraad twee van de drie leden van de commissie benoemen, waaronder de voorzitter. De regering van St. Maarten geeft de voorkeur aan één lid namens de Rijksministerraad. Volgens Plasterk is het echter belangrijk dat er voldoende afstand is tussen de integriteitscommissie en politici op St. Maarten. "Het gaat niet om de regering van St. Maarten. Het gaat om de politiek in zijn algemeenheid, waarvan in twee onderzoeken naar integriteit is geconstateerd dat ze onderdeel zijn of kunnen zijn van het probleem." Voor Plasterk is het verder belangrijk dat de integriteitscommissie aan de Rijksministerraad rapporteert en niet aan de Landsregering, ook vanwege de noodzakelijke afstand tot politici op St. Maarten. De Rijksministerraad vindt het ook belangrijk dat er onderzoek komt als er alleen maar een vermoeden is van integriteitsschendingen, terwijl de regering van St. Maarten van mening is dat er dan al bewijzen moeten zijn.

Zwaar

Minister Plasterk erkende vandaag dat de Algemene Maatregel van Rijksbestuur een zwaar middel is. Het betreft namelijk geen aanwijzing via de gouverneur of een Algemene Maatregel van Rijksbestuur die met instemming van het betreffende land wordt genomen, een situatie die in artikel 38 van het Statuut wordt beschreven. De Algemene Maatregel van Rijksbestuur die de Rijksministerraad nu voor ogen heeft, staat omschreven in artikel 51 en kan genomen worden zonder instemming van het betreffende land. De Rijksministerraad maakte deze keuze echter omdat de strijd tegen corruptie en fraude goed verankerd moet zijn, aldus Plasterk. "We moeten in het belang van de mensen van St. Maarten en in het belang van het Koninkrijk zorgen dat dit op afstand komt van de politieke leiding. Dat is niet omdat er bij de Rijksministerraad behoefte is aan sturing, maar omdat er behoefte is om die aanpak op afstand te plaatsen." De minister sprak ook de hoop uit dat er alsnog overeenstemming wordt bereikt met St. Maarten voordat de Algemene Maatregel van Rijksbestuur definitief wordt afgekondigd. Daar is overigens wel tijd voor. De regering van St. Maarten heeft een week tijd om te reageren op het voornemen en het kan drie maanden duren voor de Raad van State advies uitbrengt.

Sehos in geldproblemen

WILLEMSTAD — Indien er geen aanvullende maatregelen genomen worden, zal het St. Elisabeth Hospitaal (Sehos) in de maand mei niet in staat zijn om de salarissen van het personeel uit te betalen. Dat blijkt uit het rapport van de Stichting Overheidsaccountantsbureau (Soab), dat in opdracht van het ministerie van Gezondheid, Milieu en Natuur (GMN) verricht werd naar aanleiding van de explosieve kostenontwikkelingen van het ziekenhuis.

door onze verslaggever
Anke Brunswijk-Vellenga

"Uit de liquiditeitsbegroting blijkt dat Sehos zonder aanvullende maatregelen in één maand zonder (significante) aanvullende mutaties op het werkkapitaal, maandelijks een liquiditeitstekort heeft van ongeveer 1,5 miljoen gulden. Als de huidige trend wordt doorgetrokken zal Sehos derhalve in mei 2015 haar kredietplafond van 10 miljoen gulden bereiken", staat te lezen in het rapport van Soab dat is ingezien door de *Amigoe*.

Sehos heeft aangegeven dat zich in mei al eerder liquiditeitsproblemen voor zullen doen, omdat de salarissen, die netto circa 4 miljoen gulden bedragen, enkele dagen eerder worden betaald dan dat de tweede helft van het maandelijkse budget door de SVB wordt overgemaakt. Ook heeft de directie van het ziekenhuis aangegeven naast besparingen op medicijnkosten, geen mogelijkheid te zien om de kosten voor eind maart te verlagen.

Om liquiditeitsproblemen op korte termijn te voorkomen, adviseert Soab de minister om met de SVB in overleg te treden over het moment waarop het budget wordt overgemaakt. Usona inventariseert op dit moment de mogelijkheden om de kosten van Sehos structureel te verlagen. Deze scan is vanmorgen gepresenteerd aan de Raad van Bestuur (RvB). Sehos-woordvoerder Bob Harms laat weten hier nog geen uitspraken over te kunnen doen.

Verder laat Harms weten dat de RvB inmiddels kennis heeft genomen van het Soab-rapport over de financiele situatie en legt hij uit dat deze situatie is ontstaan uit een jarenlange ontwikkeling. "We zijn druk bezig om samen met het ministerie GMN naar structurele oplossingen te zoeken. We zullen er alles aan doen om dit scenario te voorkomen."

Mismanagement

Minister Ben Whiteman (PS) van GMN zegt dat het liquiditeitsprobleem van Sehos een gevolg is van mismanagement. "Ik vind dit zo erg en delicaat dat ik dit gevecht moet aangaan. Ik wil voorkomen dat het Sehos in de gelegenheid komt om er vanwege procedurele redenen onderuit komen."

De minister zegt geluiden te horen dat Sehos de laatste tijd hard achteruit gaat. Zo blijkt er geen eenduidig bestelbeleid te zijn, waarbij de kosten met elkaar worden vergeleken en er op verschillende punten wordt besteld. "Je hoort allerlei wilde verhalen van inkoopcentrales, dat ze niet eens weten wat hun medicijnen kosten. Zo run je geen ziekenhuis, dat je met gemeenschapsgeld maar bestelt wat je wilt."

Er zijn meer voorbeelden van mismanagement. Zo legde het personeel van de spoedeisende hulp twee weken geleden het werk neer, omdat de afdeling de opvang van intensive care-patiënten op de EHBO niet meer aankon. "Er bleken tal van redenen te zijn waarom de intensive care geen patiënten meer kon opnemen, maar de belangrijkste reden is mismanagement", aldus Whiteman. Zo zouden er terminale patiënten op de intensive care liggen. Maar ook het beleid van patiënten 's middags ontslaan en overplaatsen naar andere afdelingen blijkt niet efficiënt te zijn, waardoor ophopingen ontstaan.

Vervolg op pagina 6

Na 10 jaar opnieuw bezoek van Amerikaanse kustwacht

KRALENDIJK — Na bijna tien jaar heeft Bonaire opnieuw bezoek ontvangen van een schip van de Amerikaanse kustwacht. Onlangs meerde de 'cutter' van de US Coastguard, de USCGC Tampa, aan in de haven van Kralendijk.

Ter gelegenheid van het bezoek is de Amerikaanse consul-generaal op Curaçao, James Moore, speciaal naar het eiland overgevlogen en heeft samen met de commandant van het schip, kapitein Clinton Carlson, zijn opwachting gemaakt bij gezaghebber Edison Rijna in zijn kantoor. Later werden de gezaghebber en Rijksvertegenwoordiger Gilber Isabella aan boord ontvangen voor een lunch. Het Amerikaanse schip heeft onder meer als taak om illegale drugstransporten in het Caribisch gebied te onderscheppen. Toch staat dit bezoek los van de recente drugsvangsten en de onderschepping van enkele honderden kilo's cocaïne, toen een go fast voor de kust van het eiland in de problemen raakte en omsloeg.

Tijdens het bezoek aan boord kregen de gasten uitleg van de commandant over het schip en zijn missie. Aan boord bevonden zich 107 bemanningsleden, mannen en vrouwen, waaronder twee vrouwelijke officieren. USCGC Tampa staat geregistreerd in Portsmouth (Virginia) en is 270 voet lang en 39 voet breed.

the plaza CAFE

Wist u dat?! Wij weer een overheerlijke valentijnsmenu voor u hebben samengesteld?? Zie onze facebookpagina voor meer info!

fun miles

Geopend de gehele week
van 8.00 am - 01.00 am
Tel. 583-8826

Délifrance

Local Established Restaurant is looking for Dishwasher

For Morning, Afternoon and Nights shift

Call Tel: 7381965

E dress i t-shirt di InselAir ta back

PROBECHA I BUSCA DI BO AWOR

*Solamente obtenibel na ofisina di InselAir na Rockefeller, tanten tin na stock.

Pa cada compra di un ticket bo ta risibi un InselAir dress of t-shirt gratis*

BOOK AND CHECK-IN ONLINE AT WWW.FLY-INSELAIR.COM CALL INSELAIR TICKET OFFICE 582 1200
INSELAIR CONTACT CENTER +5999 737 0444 OR AT YOUR LOCAL TRAVEL AGENT

InselAir Reaching Higher

Fundacion Alzheimer Aruba

THE CINEMAS

thecinemas.aw — Valid till February 4

AT RENAISSANCE					AT PASEO HERENCIA				
PROJECT ALMANAC					**PROJECT ALMANAC**				
daily:	5:45	8:30			daily:	6:30	9:00		
matinee:	12:45	3:15			matinee:	2:15	4:00		
late show:	11:15			NEW PG-13	late show:	11:30			NEW PG-13
ASTERIX & OBELIX 3D					**ASTERIX & OBELIX 3D**				
daily:	5:00				daily:	4:45			
matinee:	12:30	2:45		NEW PG	matinee:	2:30			NEW PG
ASTERIX & OBELIX IN 2D					**ASTERIX & OBELIX IN 2D**				
daily:	4:00				daily:	4:15			
matinee:	12:00	2:00		NEW PG	matinee:	1:45			NEW PG
THE WEDDING RINGER					**THE WEDDING RINGER**				
daily:	4:00	6:30	9:00		daily:	7:00	9:30		
matinee:	1:00				matinee:				
late show:	11:45			SP R	late show:	12:00			SP R
THE BOY NEXT DOOR					**THE BOY NEXT DOOR**				
daily:	7:15	9:30			daily:	5:15	7:30	9:45	
matinee:					matinee:	2:45			
late show:	11:45			R	late show:	12:00			R
AMERICAN SNIPER					**AMERICAN SNIPER**				
daily:	4:45	8:00			daily:	5:30	8:30		
matinee:	1:30				matinee:	2:30			
late show:	11:00			SP R	late show:	11:30			SP R
PADDINGTON					**PADDINGTON**				
daily:	4:30				daily:	5:00			
matinee:	12:00	2:15		PG	matinee:	1:45			PG
TAKEN 3					**TAKEN 3**				
daily:	7:00	9:30			daily:	7:30	10:00		
late show:	12:00			PG-13	late show:	12:15			PG-13
BLACKHAT					**BLACKHAT**				
daily:	6:00				daily:	8:45			
late show:	11:30			R	late show:	11:45			R
MORTDECAI					**MORTDECAI**				
daily:	9:00			PG-13	daily:	6:15			PG-13

MATINEE: SATURDAY & SUNDAY | LATE SHOW: FRIDAY & SATURDAY

yama 161

Tienda di Educacion

CONSEHO OF SOSTEN DEN EDUCACION DI BO YIU

LOOKING FOR A CAREER?

If you are enthusiastic, ambitious and a hard worker, you have a lot to offer - then you are just the type of person we are looking for. If you are interested in a life-long career with excellent earning potential, do contact us at: auasales@gmail.com and find out what we have to offer.

We are an equal opportunity employer

NO ENFRENTA CANCER DI PECHO BO SO

BREAST CANCER SUPPORT GROUP

Mary Joan

Adress:Sabana Blanco 8
Tel: 588-9999

Valentijn Special

Laat uw klanten tijdig zien wat u te bieden heeft!

AMIGOE

Adverteer in onze speciale Valentijnseditie van vrijdag 13 februari 2015.

Neem contact met ons op voor meer informatie of om uw reservering door te geven.

Bel: 582-4333 of mail: avisoaruba@amigoe.com

Deadline aanleveren materiaal:
PDF: 1 werkdag voor uitgave
Amigoe layout: 3 werkdagen voor uitgave

"What about... The beach today, nice- clean- and pure white sand..."

Aruba is Beautiful! ...And Clean...

Support: Fundacion Aruba Limpi

☎ 583-8383

FRESH 104.3 FM

JE HOORT HET VERSCHIL

Marc's Muziek Café
(Ma t/m Za: 12 - 3pm)
Marc de Roo

Voor contact:
Studio: (297) 583 2121
Kantoor: (297) 583 2220
Sales: (297) 593 0705
Email: info@fresharuba.com

facebook.com/fresharuba

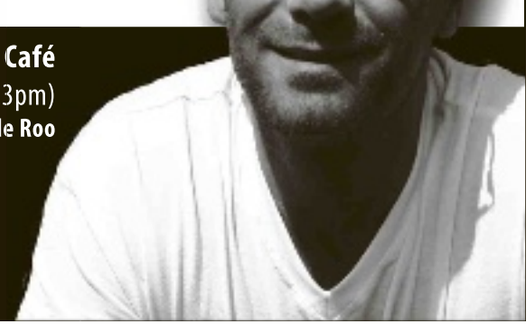

Losse Verkoop-punten Amigoe di Aruba

Bloemond Supermarket
S-chow Supermarket
Moko minimarket
Bright Bakery
Bruna
Cheng's Supermarket
Circle K Oranjestad
Classic Supermarket
Fa Yang Supermarket
Food Center
Kong Hing
Ling & Sons
Mundo Nobo Supermarket
NG Supermarket
Plaza Bookshop
Springfield Supermarket
Superfood
Texaco Sasaki
Texaco Seroe Blanco
Valero Blvd
Valero St.Cruz
Wei Ming Supermarket
Shaba Pastry
The Market Alhambra Mall

Welcome Home!

Clearly For Sale

Sisalstraat 2 - Ponton Price: $ 399,000.-

We have a brand new listing of a 4 bedroom, 2 bathroom home with apartment for sale in an upscale area in Ponton, right on the outskirts of Oranjestad. Located only 5 minutes from downtown and 5 minutes from Eagle Beach. This house has an open layout with a kitchen including breakfast bar, a dining room area with formal living room and a large TV room. The 4 bedrooms are all spacious. All bedrooms have build in closets with lots of storage. This house also has a 3 car (!) garage with plenty of storage space.

House: Number of bedrooms: 4 - Number of bathrooms: 3
Apartment: Number of bedrooms: 1 - Number of bathrooms: 1

ClearlyRealty

Total Service Real Estate
For more information please contact us:
Italiëstraat 12, Oranjestad, Aruba - Phone: (011) 297 594-4002
Mail: info@ClearlyRealty.aw - Web: www.ClearlyRealty.aw

CENTRALE BANK VAN ARUBA

BEKENDMAKING

Ingevolge artikel 9 lid 1 in samenhang met artikel 19 lid 1 van de Landsverordening toezicht verzekeringsbedrijf (AB 2000 no. 82) ("**Ltv**") maakt de Centrale Bank van Aruba ("**CBA**") hierbij bekend dat vanwege de verkoop van de Arubaanse verzekeringsactiviteiten aan Fatum General Insurance Aruba N.V. de vergunning verleend aan Royal & Sun Alliance Insurance (Antilles) N.V. ex artikel 5 lid 1 van de Ltv ter uitoefening van het schadeverzekeringsbedrijf middels een bijkantoor op Aruba per 4 november 2014 werd ingetrokken en hierna werd doorgehaald in het door de CBA gehouden register van vergunninghoudende verzekeraars zoals bedoeld in artikel 18 van de Ltv.

Oranjestad, 23 januari 2015

STICHTING PROTESTANTS CHRISTELIJK ONDERWIJS ARUBA

De Stichting Protestants Christelijk Onderwijs Aruba (SPCOA) verzorgt funderend- en voortgezet onderwijs voor 1139 leerlingen op 6 scholen en heeft 100 medewerkers. De SPCOA streeft continu naar kwalitatief hoogwaardig onderwijs en hanteert Nederlands als instructietaal.

SENIOR FINANCIEEL ADMINISTRATIEF MEDEWERKER

We zoeken een inspirerende en deskundige collega met een sterke persoonlijkheid die een effectieve uitvoerder is van administratieve en financiële taken en ondersteunende diensten van de SPCOA. De Financieel Administratief Medewerker rapporteert aan de Staffunctionaris van de SPCOA.

De verantwoordelijkheden zijn o.a.:

- Verzorgen, overzien en beheren van de gehele financiële administratie (grootboek-, debiteuren- en crediteurenadministratie, etc.), ervaring in de onderwijssector is een pré
- Opstellen van financiële c/ managementoverzichten, de jaarrekening, maandverantwoording en het voeren van de maandelijkse salaris administratie
- Beheren van vertrouwelijke werkarchieven en projectdocumentatie
- Periodiek verstrekken van informatie aan de scholen, Directie en derden
- Effectief kunnen omgaan met probleem- en conflict situaties
- Kennis van wet- en regelgeving, procedures en nieuwe ontwikkelingen op het vakgebied. Dit om verbeteringsvoorstellen op financieel-administratief gebied te kunnen formuleren
- Prioriteren, begeleiden en coördineren van de werkzaamheden van kantoormedewerkers
- In teamverband kunnen werken

Functie-eisen:

- Minimaal afgeronde MBO+ opleiding, denk- en werkniveau
- Minimaal 5 jaar ervaring in een soortgelijke functie en/of met verdere financieel-administratieve opleidingen
- Praktische kennis van personele/payroll aangelegenheden
- Kennis van management ondersteunende werkwijzen
- Kennis van archiverings- en documentatietechnieken
- Kennis van de interne administratieve procedures, regelgevingen, taakstelling, structuur en werkwijze van een middelgrote organisatie
- ICT-waardig: MS Office, financiële administratie, bij voorkeur Sage Peachtree Accounting
- Vaardigheid in het verwerken van financiële gegevens en opstellen van rapportages
- Vaardigheid in organisatie- en coördinatietaken
- Goede contactuele eigenschappen
- Uitstekende beheersing van de Nederlandse en Engelse taal in woord en geschrift en een goede beheersing van het Papiaments
- Belijdend lid of dooplid zijn van een Protestants Kerkgenootschap of een Christelijke levensbeschouwing hebben

Wij bieden:

- Een boeiend en gevarieerd werkterrein
- Een salaris afhankelijk van kennis, ervaring en opleiding
- Secundaire voorwaarden gelijk aan de overheid

Informatie:
Voor meer informatie kunt u contact opnemen met de Algemeen Directeur, dhr. Jur Raatjes, tel.nr.(297) 582-0288.

Sollicitatie:
Uw sollicitatie met CV kunt u sturen naar dhr. Jur Raatjes, Algemeen Directeur, SPCOA te Sabana Blanco 68-A.
Via e-mail: directie@spcoa.com.
Er is in eerste instantie een interne sollicitatieprocedure van twee weken. De externe procedure wordt gelijktijdig geëtart.
Een geschiktheidsassessment kan deel uitmaken van de selectieprocedure.

Internationale media-aandacht voor neergestort vliegtuig

ORANJESTAD — Het privévliegtuig dat gisteren neerstortte ter hoogte van Eagle Beach krijgt veel aandacht in de internationale media. Onder andere de New York Times en nieuwsagentschap Reuters besteden aandacht aan het incident. Ook in diverse kranten en nieuwssites in Nederland werd er melding gemaakt.

Politie ter hoogte van Eagle Beach

Het incident heeft ook de aandacht van Nederlandse minister van Defensie, Jeanine Hennis-Plasschaert. "Uiteraard", antwoordde de minister vandaag na afloop van de Rijksministerraad op de vraag van Amigoe of ze aandacht voor de zaak heeft. De minister wilde echter niets kwijt over haar plannen. "Ik kan daar nu nog even niets over zeggen, omdat ik eerst nadere informatie nodig heb."

Drugs gevonden
Het Openbaar Ministerie (OM) leidt momenteel een grootschalig onderzoek naar het neergeschoten vliegtuig, dat neerkwam op ongeveer 15 mijl ten westen van Aruba. In de wateren van Aruba zijn drugs gevonden bevestigt parlementariër Chris Dammers, voorzitter van de vaste Statencommissie Transport. Om hoeveel drugs het gaat en welk type drug het is, is bij hem niet bekend. Naar verluidt gaat het om 100 à 300 pakketjes. Naast drugs werden er gisteren ook menselijke resten en vliegtuigwrakstukken gevonden. "Om hoeveel lichamen het gaat wordt nog onderzocht", aldus de parlementariër.
Venezolaanse gevechtsvliegtuigen vlogen gisterochtend achter het privétoestel aan, omdat het illegaal gebruik maakte van het luchtruim. Volgens Dammers wordt momenteel nog onderzocht of het toestel werd geschoten boven het luchtruim van Venezuela of boven dat van Curaçao, het luchtruim waar Aruba toe hoort.

Inzet
Nadat ooggetuigen gistermorgen rond kwart voor zeven het vliegtuig zagen neerstorten werd er direct alarm geslagen. Vervolgens is de kustwacht uitgerukt met de kustwachtcutter Panter, een helikopter, een vliegtuig en diverse Super-RHIB's. Het Korps Mariniers was snel ter plaatse met de vier Frisc-vaartuigen. Een van de ooggetuigen legde het voorval vast op camera. Op de beelden is een vuurbal te zien en vervolgens hoe het object naar beneden valt.

IN HET KORT

Familietwist
Een bezoeker van Señor Frogs kwam zijn neef tegen. Dat trof, want de neef was hem nog geld schuldig en hij vroeg hem wanneer hij dat geld terug kon verwachten. Een onschuldige vraag die echter leidde tot een woordenwisseling. De neef werd agressief, ging naar zijn auto toe en pakte uit de auto een stuk hout. De schuldeiser kreeg daarmee een gevoelige tik tegen zijn scheenbeen. De politie verscheen, de neef verdween.

Vervelende casinobezoeker
Een man kwam met zijn vrienden in het Stellaris Casino. Daar deden ze vervelend, zodat de bewakers het groepje naar buiten stuurde. Ze luchtten hun woede over deze uitzetting op een witte auto op de parkeerplaats. De man werd door de bewakers gegrepen, zijn vrienden kozen het hazenpad. De politie kwam, fouilleerde de vervelende casinogast en trof een peukje marihuana alsmede een kleine hoeveelheid cannabis aan. Hij werd voor verhoor meegenomen naar het politiebureau Shaba en daar ingesloten.

Inbraken
Het inbrekersgilde draaide overuren deze dagen. In Saliña Cerca werd een huis bezocht dat bewoond is door toeristen. Terwijl de toeristen sliepen verdwenen verschillende goederen waaronder een flatscreen. Ook de auto van de gasten werd gestolen. Ook tuinwinkel Fantastic Gardens kreeg ongewenst bezoek, daar werden verschillende zaken meegenomen. De trailer bij het Augustinus College waar je eten kan kopen, kreeg ook gasten buiten de openingstijden en in Malmok werd ingebroken en gestolen, maar daar lieten de dieven ook twee tassen met spullen in de tuin achter.

Beroving
In Circle K in de Koningstraat lag een man op de grond. Hij zat onder het bloed. De politie kwam ter plekke en constateerde twee kapwonden aan zijn hoofd. Het slachtoffer verklaarde beroofd te zijn door twee hem onbekende personen. Die hadden zijn mobiele telefoon en 1800 florin buitgemaakt alvorens ze verdwenen. De ambulance kwam en nam de gewonde man mee naar het ziekenhuis. Hij klaagde over hoofdpijn en duizeligheid.

'Alimentatiebedrag niet voor iedereen verhoogd'

ORANJESTAD — De 12,1 procent verhoging van het alimentatiebedrag, geldt niet voor iedereen. Dat legt persrechter Hanneke Mol desgevraagd uit aan *Amigoe*. "De uitspraak van de rechter moet niet zodanig worden uitgelegd dat iedereen hetzelfde verhoogde percentage moet betalen. Dat zou oneerlijk zijn."

Deze week werd bekend dat met ingang van deze maand alle alimentatiebedragen met 12,1 procent worden verhoogd. Dit percentage is berekend door het Centraal Bureau van de Statistiek (CBS), die vaststelde dat de kosten voor het levensonderhoud sinds 2007 met 12, procent zijn gestegen.
Maar nu legt persrechter Mol uit dat niet iedereen dit genoemde percentage hoeft te betalen. Volgens de rechter moet de gerechtelijke uitspraak alimentatieontvangers en –betalers slechts bewust maken van het feit dat het alimentatiebedrag jaarlijks met een bepaald percentage moet worden verhoogd. "Dit percentage moet vanaf nu wel jaarlijks worden afgekondigd door de minister van Justitie", aldus de persrechter. Gescheiden koppels moeten volgens Hanneke Mol zelf uitrekenen met hoeveel procent het bedrag voor hun situatie moet stijgen.
In artikel 402a van het Burgerlijk Wetboek staat dat het alimentatiebedrag jaarlijks met een bepaald percentage moet worden verhoogd door de minister van Justitie. "Echter, de minister heeft zijn plicht om elk jaar een percentage af te kondigen, verzaakt", legt advocaat Nancy Gravenstijn aan Amigoe uit. "Met de genoemde 12,1 procent probeert de minister nu een inhaalslag te maken."
De verhoging van het alimentatiebedrag wordt niet automatisch toegepast. Volgens rechter Mol heeft deze uitspraak er slechts toe geleid dat men niet meer naar het gerecht toe hoeft te stappen om alimentatieverhoging aan te vragen. De verhoging van het bedrag moet echter wel handmatig doorgevoerd worden door de betaler zelf.

Aruba's Dance Parade afgelast

ORANJESTAD — De Aruba's Dance Parade die voor vanavond gepland stond, is door Stichting Maneho di Aruba su Carnaval (SMAC) afgelast. De parade is afgezegd omdat te weinig mensen zich hiervoor hadden aangemeld. De kosten om deel te nemen waren 95 florin. Hiervoor kregen deelnemers een T-shirt en was er een open bar.

Foto: Nynke Wiersma
Gereserveerde plekken langs de carnavalsroute

Woordvoerder van SMAC, Elza Krozendijk, laat weten dat er erg weinig animo was voor de parade. Zo gaf ze aan dat er maar weinig mensen zich hadden opgegeven mee te lopen met de eerste editie van de Dance Parade. Wie zich wel had aangemeld kan zijn geld vandaag terug krijgen bij de bar Hamaka. De parade was vanavond om acht uur gepland en zou van start gaan ter hoogte van het Aruba Entertainment Center in Dakota. Vervolgens was het de bedoeling dat de parade verder ging via de Vondellaan, naar de L.G. Smith Boulevard en verder zou lopen via de Adriaan Laclé Boulevard en om weer te eindigen bij de het Aruba Entertainment Center. Tal van canavalstrailers staan al langs de route opgesteld en stoelen zijn vastgeketend aan lantaarnpalen en andere objecten langs de weg. Wie vanavond langs de route zit ziet dus alleen de reguliere voertuigen passeren. Aanstaande zondag staat op dezelfde route de grote kinderparade gepland. Volgens de carnavalsorganisatie gaat deze parade wel gewoon door.

Kabinet overleeft motie van wantrouwen

ORANJESTAD — Oppositiepartij MEP diende gisteren een motie van wantrouwen in tegen het kabinet Mike Eman II. Volgens fractievoorzitter Evelyn Wever-Croes is het criminaliteitsbeleid ver beneden peil. De motie werd met elf stemmen tegen en acht stemmen voor, verworpen. Twee statenleden waren afwezig.

"We hebben minister Dowers kritische vragen gesteld over zijn beleid", aldus Croes. "Dit naar aanleiding van diverse ernstige zaken die de afgelopen tijd hebben gespeeld, zoals de overvallen op loterijhuisjes, de overval op de Cinemas en de hoge criminaliteitscijfers onder jongeren."
Volgens Croes onderkent de minister het probleem niet en wil dus ook van een oplossing niets horen.

Geen geld
Toch besloot MEP om een motie van wantrouwen tegen het kabinet in te dienen en niet tegen Justitie-minister Arthur Dowers. "Het criminaliteitsbeleid is een zaak van het hele kabinet", verklaart Wever-Croes deze keuze. "We weten dat minister Dowers eigenlijk geen geld heeft binnen zijn ministerie om criminaliteit te bestrijden. Daarom vinden wij dat de problemen met criminaliteit op Aruba in feite de schuld zijn van het kabinet."

Staartje
De motie werd dus verworpen maar krijgt nog wel een staartje, aldus de MEP-fractieleider. "We overwegen om debatten aan te vragen met de minister van Onderwijs en de minister van Jeugdzaken. De beveiliging van scholen lijkt namelijk ook niet op orde te zijn, maar daarvoor konden we niet bij de minister van Justitie terecht."
MEP wil bespreken wat de problemen precies zijn, wil weten of de ministeries dit erkennen en hoe de problemen aangepakt zullen worden. "Afhankelijk van de antwoorden van de ministers zullen wij een reactie geven. Daarbij houden we rekening met een motie van wantrouwen als blijkt dat ook zij niet van plan zijn om deze problemen aan te pakken." Minister Dowers was vanochtend niet bereikbaar voor een reactie.

'Hij bracht willens en wetens volksgezondheid in gevaar'

Boete en taakstraf voor sjoemelende cargadoor

ORANJESTAD — Een geldboete van 38 000 florin en een taakstraf van 200 uur voor de sjoemelende scheepsagent Clifford T. Hij liet ongecontroleerde containers vlees het eiland binnenkomen door keuringsstempels van de Veterinaire Dienst te vervalsen. Hiermee bracht T. willens en wetens de volksgezondheid in gevaar.

door onze verslaggever
Jackeliene Geeve

De rechter in eerste aanleg gaat met het opleggen van deze straf mee met de eis van de officier van justitie. Die legde tijdens het proces de nadruk op de risico's die T. bewust nam door de containerladingen spareribs en kippenvlees een akkoordstempel te geven van de Veterinaire Dienst zonder dat het vlees daadwerkelijk was gekeurd. En dat enkel en alleen om zichzelf te verrijken.
Want het geld dat T. bespaarde, verdween rechtstreeks in eigen zak.

Zijn klanten kregen de keuringskosten wel gewoon gefactureerd.

Controlewerkzaamheden
Het misdrijf start in 2011, als het cargadoorsbedrijf van T. van im- en exportbedrijf Harmony de opdracht krijgt om enkele containers in te voeren. Ook belooft T. de daarbij behorende douane- en controlewerkzaamheden te verrichten. Omdat de containers vlees bevatten is het op Aruba verplicht dat de vracht gecontroleerd wordt door de Veterinaire Dienst. Wanneer deze dienst de producten heeft gecontroleerd en goedgekeurd, wordt een stempel, een handtekening en een bijbehorend uniek administratief nummer genoteerd. De container ontvangt dan een zogenaamd keurloon en wordt als zodanig geregistreerd. De kosten die de Veterinaire Dienst hiervoor rekent, worden door de cargadoor doorberekend in de factuur aan de klant, in dit geval Harmony. In totaal zou er voor 38.000 florin zijn doorberekend aan keurlonen terwijl er in werkelijkheid dus geen enkele keuring is uitgevoerd. Er belandden daardoor producten in de schappen die niet gecontroleerd waren.

Gezondheid
Toen T. werd geconfronteerd met alle bewijslast die het Openbaar Ministerie tegen hem heeft verzameld, bekende hij vrijwel direct. Wel vroeg hij de rechter, via zijn advocaat Patrick van der Biezen, om rekening te houden met zijn gezondheid. Hij zou lijden aan suikerziekte en trombose. Een taakstraf heeft hij dus liever niet, zo werd tijdens de inhoudelijke zitting op 8 januari verkondigd. Maar de rechter toont weinig begrip. "T. heeft een baan, dus hij kan blijkbaar werken." Daar kan volgens haar nog best 200 uur taakstraf bij. T. heeft twee weken om tegen de uitspraak in hoger beroep te gaan.

FAVI
Fundacion Arubano di Esnan Visualmente Incapacita
Primavera 233, Aruba Tel.(297)582-5222/ 582-5051, fax (297)582-0306
e-mail: favi@setarnet.aw website: http://www.favi.org

Oranjestad. Hoofdplaats van Aruba.

Aruba, toen en nu...

Uitzicht vanaf de toren

door **Evert Bongers**

Het uitzicht in noord-westelijke richting vanaf de Willem-III toren op de drie foto's levert interessante punten van vergelijking. De oudste foto, met als onderschrift 'Oranjestad, hoofdplaats van Aruba.' dateert van het begin van de afgelopen eeuw, misschien wel eerder. In ieder geval van voor 1910, toen met de bouw van het Landskantorengebouw werd begonnen. Opvallend is natuurlijk dat er van straten nog nauwelijks sprake was in die tijd. Waar nu de Zoutmanstaart en de Havenstraat lopen, was een open zandvlakte die van de gebouwen liep tot aan de kust.

Die moeten we plaatsen bij de bomen en de bootjes, veel dichterbij de stad dan momenteel. Van een kade of een boulevard was nog geen sprake. Daarvoor is er eind jaren '30 een behoorlijk stuk gedempt.
Het tweeverdiepingengebouw, gelegen aan de Havenstraat, was het Commandementsgebouw, waar de Commandeur en later de Gezaghebber kantoor hield en ook woonde. Het dateert van het begin van de 19e eeuw. Het heeft ook nog als kazerne gediend en is in 1949 afgebroken. Daar is nu de Plaza Daniel Leo.
Prominent op deze foto staat de Openbare Lagere School, de eerste van het eiland, daterend van 1888. Later werd dat de Openbare Leeszaal en Boekerij; het biedt nu, na intensieve restauratie, onderdak aan de Algemene Rekenkamer. Achter het dak van dit gebouw is nog net de top van de toren van de Protestantse Kerk (uit 1845) te zien. Links daarvan ook nog een dak met twee dakkapellen: dat was van het huis van dokter Horacio Oduber, de eerste arts van Aruba. Dit pand werd later nog gebruikt als Pasanggrahan, het logeergebouw voor rondreizende overheidsambtenaren. Ook dit gebouw is in 1948 afgebroken, om plaats te maken voor bouw van de nieuwe, grote Protestantse Kerk. De tweede zwart-wit foto dateert uit de vroege jaren 20. Uiterst links is in de verte weer het Gezaghebberskantoor te zien. Iets dichterbij zien we nu het Landskantorengebouw aan het begin van de Wilhelminastraat, tegenover de kleine Protestante Kerk. In dit gebouw, dat in 1911 in gebruik werd genomen, werd aanvankelijk het postkantoor, het havenkantoor en de draadloze telegrafie gevestigd. De windmolen die naast het gebouw zichtbaar is, moest stroom opwekken. Het is later voor allerlei overheidsdiensten gebruikt, onder meer als archeologisch museum, en het zal na de zoveelste restauratie een artistieke bestemming krijgen.
Als we het gebouw van de Openbare Lagere School vergelijken met de vorige foto, dan zien we dat er flink is bijgebouwd: twee grote leslokalen erbij. Achter het dak zien we alweer de torenspits en – nog steeds – het dak van het doktershuis. Prominent op deze tweede foto staat het gebouw, bekend als Hotel Colombia, het eerste hotel van het eiland, gebouwd in 1918. Op het terrein ernaast werd in 1919 door Nadie Henriquez een openluchtbioscoop geopend. Eind 1920 werd deze eerste bioscoop van het eiland overgenomen door Eduard de Veer, wat het begin betekende van een bioscoopbedrijf dat nu al bijna 95 jaar bestaat. Op de foto is het scherm duidelijk te onderscheiden, zelfs het hokje waar de projector in moet hebben gestaan. Bezoekers moesten wel zelf stoelen meebrengen! Het (voormalige) Hotel Colombia is dankzij verschillende restauraties nog steeds een karakteristiek pand, dat deel uitmaakt van het tegenwoordige stadshuiscomplex. Daartoe behoort ook het monumentale pand aan de Wilhelminastraat, dat het huis van dokter Eloy Arends was. Op de zwart-witfoto van begin jaren '20 is er nog niets van te zien; de bouw begon in 1922 en werd in 1925 voltooid.
Op de kleurenfoto ziet men het uitzicht vanaf de Willem-III toren zoals het er nu uitziet. Het Eloy Arendshuis, nu ons stadshuis, steekt boven het voormalige Hotel Colombia uit. Ernaast is geen openluchtbioscoop meer te vinden, maar een parkeerplaats. Links is een deel van de voormalige school en leeszaal; daarachter weer steeds het torentje van de oude Protestantse kerk en het dak van de grote nieuwe kerk.
De gebouwen die op deze foto's staan, vormen, samen met het Fort Zoutman en de Willem-III toren, de historische kern van Oranjestad. Ze hebben jaren van verval gekend maar zijn nu vakkundig gerestaureerd en hebben een nieuwe functie gekregen. Gelukkig maar!

Het aanzicht van straten en gebouwen op ons eiland is sterk veranderd in de loop van de afgelopen eeuw. Panden zijn, als ze al aan de slopershamer of aan vuur waren ontsnapt, gerestaureerd en vaak hebben ze een nieuwe functie gekregen. Daarbij is het straatbeeld flink veranderd. Sommige plekken zijn niet te herkennen van vroeger. Deze serie gaat over een aantal van deze locaties, zoals ze er toen uitzagen en er nu bij staan. Reacties: bongersaruba@hotmail.com.

Schietspelletjes tijdens seminar rampenbestrijding

ORANJESTAD — Diverse hulpdiensten kwamen begin deze week samen op de Marinierskazerne in Savaneta voor een Public Order Management (POM) Seminar. Het doel is om de onderlinge samenwerking te verbeteren en om rampenbestrijdingsprocessen op operationeel niveau te trainen op Aruba. Voor de training werd gebruik gemaakt van het virtual reality systeem om crisissituaties na te bootsen.

Om dit doel te bereiken namen vertegenwoordigers van het Bureau Rampenbestrijding, Brandweer, Politie, Gezondheidszorg, Bevolkingszorg, KIA, Rode Kruis, Koninklijke Landmacht, Koninklijke Marechaussee en de Koninklijke Marine samen deel aan het seminar. De eerste dag van het seminar bestond uit presentaties over de Gecoördineerde Rampen & Incidenten bestrijding Procedure (GRIP) verzorgd door Bureau Rampenbestrijding. Daarnaast was er een presentatie over Staf Grootschalig Bijzonder Optreden (SGBO) gegeven door het Korps Politie Aruba. Hierin werd uitgelegd welke procedures en taken de diverse diensten hebben tijdens een ramp of crisis op Aruba. Hierna verzorgde de Koninklijke Marechaussee een introductie over het virtual reality systeem "Serious Gaming". Met dit simulatie systeem, is het mogelijk om uitgebreide rampen te simuleren en hiermee te oefenen. Tijdens de tweede dag werd in een virtueel scenario een eiland getroffen door een orkaan. Vervolgens werden de hulpdiensten gealarmeerd en kwam het operationele crisisteam bijeen. Onder voorzitterschap van de Brandweer werd er door alle hulpdiensten actief deelgenomen aan de crisisbestrijding. Door het realistische karakter van de training is het volgens de deelnemende partijen een grote meerwaarde om voorbereid te zijn op soortgelijke crisissituaties.

Dichtkunst van Lolita in de bieb

ORANJESTAD — Wijlen Arubaans dichter Lolita Esmeralda Euson liet diverse werken dichtkunst na. Haar dochter en kleindochter presenteerden tijdens een ontmoeting met de directeur van de Nationale Bibliotheek, Astrid Britten, haar nieuwste gepubliceerde dichtbundel.

Vlnr: de directeur van de bibliotheek, Lolita's dochter en kleindochter.

'Moonlight on the waves' is de titel van het werk waarvan de officiële presentatie in november in het Wesley College van San Nicolas plaatsvond. Het betreft een selectie van gedichten die de schrijver achterliet na haar overlijden. Haar dochter Eileen Marsdin-Euson bracht eerder haar nagelaten dichtkunst Sweet Praises op de markt en nu dus deze dichtbundel. De kleinkinderen Shaquissia en Taisha hielpen met het redigeren en illustreren van het boek. De public relations werd met assistentie van een ander kleinkind gedaan. Zo hielp de familie mee aan de publicatie van de poëzie van hun moeder en oma. De gedichten hebben als thema het uiten van een sterk geloof in de Schepper en een eren aan God, maar ook de liefde voor haar moeder komt aan de orde. Het boek kan verkregen worden via de dochter door te bellen naar 584-5667 of 741-0094 en ook bij de bibliotheek. Euson kwam oorspronkelijk van St. Eustatius en migreerde naar Aruba. Zij werd tot Ridder in de Orde van Oranje Nassau geslagen voor haar culturele bijdrage aan het Koninkrijk. Ook werd een straat naar haar vernoemd in San Nicolas, de Caya Lolita E. Euson en haar gezicht stond op een Arubaanse postzegel in 1996.

Palm Beach Plaza organiseert actie voor Clown Doctors

ORANJESTAD — In winkelcentrum Palm Beach Plaza staat komende maand, de maand van de liefde, een groot hart. Voor elke foto die bij dit liefdessymbool gemaakt wordt en die op sociale media geplaatst wordt, doneert het winkelcentrum 1 florin aan stichting Clown Doctors.

Het grote hart heeft een afmeting van drie bij drie meter. Wie zijn foto op bijvoorbeeld Facebook of Twitter plaatst, steunt indirect de Clown Doctors. "Een hele mooie actie", vertelt de enthousiaste voorzitter van Clown Doctors Aruba, Peter Balliere. Dit jaar bestaat de stichting 15 jaar. In de eerste jaren gingen de clowns langs in het ziekenhuis om een lach te toveren op de gezichten van jonge patiënten. Tegenwoordig gaan ze langs bij onder andere tehuizen voor ouderen en kindertehuizen. Om overal langs te gaan is volgens Balliere geld nodig. Geld dat hopelijk met de actie van Palm Beach Plaza wordt opgehaald. "Naast de foto online te plaatsen is het ook belangrijk de Facebook-pagina van Palm Beach Plaza te 'liken', zodat de foto's kunnen worden gezien door het winkelcentrum", legt de voorzitter uit. De foto's kunnen gedurende de hele maand worden gemaakt en op internet worden geplaatst om het initiatief te steunen. Op bepaalde uren zijn de Clown Doctors ook aanwezig bij het hart. Wanneer dit precies is, wordt nog bekendgemaakt door de stichting.

Grote groep onderwijspersoneel jubileert

ORANJESTAD — Maar liefst 61 personen uit het onderwijsveld zijn onlangs in het zonnetje gezet. Het gaat om mensen die 25, 30, 35 en 40 jaar in dienst zijn en werkzaam op scholen, Directie Onderwijs en de Nationale Bibliotheek. De groep werd uitgenodigd voor een feestelijke erkenning van hun jarenlange diensten in Fort Zoutman. Daar werden ze onder meer toegesproken door Onderwijsminister Michelle Hooyboer-Winklaar (AVP). "Onderwijs heeft als primair doel het vergroten van de persoonlijke groei, het voorbereiden van jongeren op toekomstig werk en de vorming tot een goed burger. Maar ook om ervoor te zorgen dat de jongeren in de toekomst kunnen werken aan een beter leven voor hun familie, buurt en gemeenschap." De jubilarissen kregen een kunstwerk in de vorm van een appel uitgereikt, gemaakt door kunstenaar Ciro Abath, hetgeen symbool staat voor onderwijs.

COLUMN ZEE

Lutjelollum heeft het!

Van maandag tot en met vrijdag bespreekt Nico van der Zee in deze column zinnige en onzinnige zaken. Reacties zijn welkom: nicovanderzee@gmail.com.

Het was de Dag van de City Marketing op 23 januari. Dat was een week geleden, dus daar ben ik mooi te laat mee. Vandaag kreeg ik echter een leuk artikel onder ogen dat in de NRC stond: 'Met welke (pijnlijke) slogan verkoopt jouw gemeente zich?' Dat vind ik wel een leuk onderwerp. Even googlen op die titel en u kunt het ook lezen. Alle slogans van de Nederlandse gemeenten worden daarin onder de loep genomen.

Zo'n slogan moet een positief beeld geven van een gemeente. Ooit is voor Dokkum bedacht 'Dokkum, moordstad' maar dat werd snel afgekeurd. Dokkum wilde niet geassocieerd worden met de moord op een katholieke heilige. Onze slogan 'Aruba, one happy island' vind ik zelf een van de beste. Niet omdat we zeggen dat het een 'happy island' is. Lees een weekje de krant en je weet wel beter. De slogan is goed door het woordje 'one'. Schrijf 'One happy Island' in een Engels proefwerk en de juf zet er een rode streep door. 'One' moet natuurlijk gewoon 'a' zijn, het is niet correct Engels, tenminste in Engeland zelf. Met het woordje 'one' roepen we een beeld op van het gebrekkige Engels van Jamaica en omstreken, relaxed, zorgeloos. Bovendien geeft het woordje iets unieks aan, er is maar één zo'n eiland, vergeet de rest. Ik ken de geschiedenis van onze slogan niet. Zou die bedacht zijn door een creatieve ambtenaar of hebben we er een bureau voor ingehuurd? Dat laatste is wat veel gemeenten doen en dan kijken ze niet op een tonnetje meer of minder. Voor een goede slogan een half miljoen betalen? Het is geen uitzondering. Ik zie dan voor me hoe zo'n reclamejongen of -meisje achter een biertje of op de wc ineens een idee heeft. Dat is het. Vervolgens kun je met dat ideetje een Ferrari aanschaffen.

Als de slogans zo duur zijn, dan moeten ze natuurlijk wel origineel zijn. 'Leeds. Live it. Love it.' bedacht een reclamebureau en schreef een gepeperde rekening. Die werd niet betaald, men kwam erachter dat Hongkong dezelfde slogan al gebruikte. Pijnlijk. Maar niet altijd is originaliteit een vereiste. New York begon heel lang geleden met 'I-hartje-NY'. Die slogan werd overal ter wereld schaamteloos geïmiteerd, ook op Aruba. 'I-hartje-Aruba' staat er bij het bestuurskantoor en op duizenden T-shirts. Dan vind ik de slogan van Amsterdam wel beter: 'I AMsterdam.' 'We Aruba' kan in navolging daarvan, maar is het toch niet. Ik denk dat in Nederland het meest de slogan '… heeft het' nageaapt is. Op de stippeltjes kunt u vele Nederlandse plaatsen invullen. Er zijn ook slechte slogans, al is dat misschien een kwestie van smaak. Het artikel in de NRC geeft op een interactief kaartje alle bekende slogans. Ik noem er een paar waarbij mijn tenen spontaan begonnen te krommen. 'Je doet het in Doetinchem', 'Goes is goes/d', 'Sneek = Meer', 'Zuid-Limburg, je zal er maar wonen', 'Doe het in Dronten'. In het NRC-artikel wordt ook een grote misser beschreven. 'Haaksbergen, Ster in Twente' werd bedacht en gepromoot. Een lezer wist te melden dat de gehate Jodensterren in de oorlog in de buurt van Haaksbergen werden vervaardigd.

We eindigen met een goede slogan, althans volgens de schrijfster van het artikel, Anouk van Kampen. 'Er gaat niets boven Groningen' is in haar ogen het best geslaagd. Dat vind ik als Fries natuurlijk vervelend, maar gelukkig wordt ook Leeuwarden positief genoemd. De stad geeft nauwelijks iets uit aan city marketing, maar heeft een frisse slogan: 'Kijk, dat is 't mooie van Leeuwarden.' Als u die maar onthoudt.

Het is vrijdag, het weekend staat voor de deur. Ik wens u 'One happy weekend'.

KvK hamert op meer export

WILLEMSTAD — Dit jaar moet de focus gericht zijn op de export met het doel een positieve economische ontwikkeling te realiseren. Dat heeft de voorzitter van de Kamer van Koophandel (KvK), Billy Jonckheer, gesteld tijdens zijn toespraak gisteren ter gelegenheid van de jaarlijkse presentatie van de Kamer.

Foto: Edsel Sambo

Vlnr.: KvK-bestuurslid Marcos Cova, minister Stanley Palm van Economische Ontwikkeling, gouverneur Lucille George-Wout, KvK-voorzitter Billy Jonckheer en Herman George, de echtgenoot van de gouverneur.

Curaçao moet meer goederen en diensten verkopen op de markten waar het zelf van importeert, stelt Jonckheer. Naast de al bestaande exportgoederen ziet de voorzitter van de KVK ook mogelijkheden voor de export dienstverlening voor ondernemingen en luchthavengerelateerde activiteiten, distributie van data, ICT en onderwijs. Om dit te verwezenlijken moet het investeringsklimaat worden verbeterd.

Om van Curaçao een concurrerend exportland te maken, moet er proactief worden samengewerkt. Het besef moet er komen dat Curaçao met andere buitenlandse markten moet concurreren. Ook moet er gebruik worden gemaakt van de nationale dialoog om tot een gezamenlijke visie te komen, vindt Jonckheer.

Verder moeten er ontwikkelingsstrategieën voor de lange termijn worden ontwikkeld en moet de publieke sector alleen maar een faciliterende rol spelen. De gezondheidszorg, het ouderdomspensioen en het fiscaal systeem moeten worden geherstructureerd. Middels een think-tank moeten hiervoor nieuwe ideeën komen.

De bestaande exportsectoren zijn aan innovatie toe, vindt Jonckheer, en er moet beleid worden gemaakt om nieuwe sectoren op te zetten. Tevens roept hij op tot het ontwikkelen van nieuwe investeringsfaciliteiten, verlagen van de cost of doing business, flexibilisering van de arbeidsmarkt en het afschaffen van de red tape.

Volgens Jonckheer zijn de projecten van Airport City en de ontwikkeling van de Curaçaose Dokmaatschappij belangrijk en moeten die zo snel mogelijk in gang worden gezet.

We moeten blij zijn dat 2014 achter de rug is, zei Jonckheer verder. De focus was vorig jaar gericht op het op orde brengen van de openbare financiën. Maar de economische prestaties lieten veel te wensen over. Hoewel de overheid meer stabiliteit heeft weten te realiseren in de openbare financiën, heeft deze niet kunnen bijdragen aan meer vertrouwen in de privésector.

Lichtpuntje vorig jaar was dat via de nationale dialoog de sociale partners een bijdrage hebben kunnen leveren aan de discussies over prangende sociaal-economische vraagstukken, en samen met voorstellen zijn gekomen hoe de economie van positieve impulsen te voorzien.

Sehos in geldproblemen

Vervolg van pagina 1

"Er is iets gaande in dat ziekenhuis. Ik durf niet te zeggen dat de bestuurders corrupt zijn, maar ik denk dat er corrupte structuren binnen het ziekenhuis gehanteerd worden. Misschien zelfs buiten hun gezichtsveld om", zegt Whiteman. Het is niet de eerste keer dat het Sehos voor een crisissituatie staat. "Wat je altijd zag, was dat de zaak politiek opgelost wordt en het met een sisser afloopt. Uiteindelijk draaide de bevolking weer op voor het geld. Maar ik vind dat niet alleen de huidige leden van de RvB en Raad van Toezicht (RvT), maar het hele systeem van Sehos dit eiland en de gemeenschap jarenlang hebben gegijzeld." Daar wil Whiteman dan ook een einde aan maken. "Als ik niet meer kan garanderen dat deze dingen niet meer gebeuren en geen veranderingen kan doorvoeren, dan heeft het geen zin om door te gaan met het nieuwe ziekenhuis."

Gevolgen HNO

Het nieuwe ziekenhuis, Hospital Nobo Otrobanda (HNO), zal worden opgesplitst in twee entiteiten. Aan de ene kant is er een vastgoedentiteit, het terrein en de gebouwen, die op naam van de overheid komt te staan. Daarnaast is er een exploitatie-entiteit, die HNO zal runnen en zorg zal dragen voor het onderhoud en behoud van de vastgoedentiteit. De schulden van de overheid zullen worden terugbetaald door de exploitant. "In eerste instantie en formeel was het tot nu toe bijna een automatisme dat Sehos die exploitatie-entiteit zou worden. Maar als ik dit soort dingen hoor, vraag ik me af of ik het land moet verpanden aan deze mensen. Dat doe ik niet", zegt Whiteman. "Dat betekent dat ik me nu aan het voorbereiden ben om óf een veranderd Sehos te bewerkstelligen voor die exploitatie-entiteit, óf een andere entiteit binnenroep, en dan kan Sehos ernaar fluiten."

De minister geeft wel aan in eerste instantie voor een gewijzigd Sehos te kiezen. Ook vanwege baanbehoud van het personeel. "Maar dan wel zonder de huidige RvB en RvT. Die moeten weg, om te voorkomen dat we voor een rampsituatie komen te staan." Wat de gevolgen voor de patiënten zullen zijn, is nog onduidelijk. "Daarom bemoei ik me nu al met deze zaak, om te voorkomen dat het zover komt dat de zorg wordt stopgezet.

Kostenontwikkeling

Bij de instelling van de basisverzekering in januari 2013, werden de fondstekorten voor december 2014 geprojecteerd op 17 miljoen gulden. In juni 2014 bleek dat de geprojecteerde tekorten van het fonds gestegen waren naar 33 miljoen gulden. In december 2014 is er een tekort van 48 miljoen gulden geconstateerd. In de tussentijd heeft het ministerie duidelijke kostendrijvers waarbij de kostenontwikkeling explosief was, kunnen onderscheiden. Sehos bleek een van de instellingen te zijn waarbij de kostenontwikkeling enorm hoog opliep. Waarop het ministerie een onderzoek door Soab liet instellen. Ook werd er voor diverse zorginstellingen, waaronder het Sehos, maar ook Advent en Caprileskliniek, een budgetplafond ingesteld. Sehos heeft toen een budget van 151 miljoen gulden per jaar toebedeeld gekregen. De zorginstellingen gaven echter aan in de problemen te zullen komen door de budgettering. "Ik heb hen toen gezegd om aan te tonen op welke manier ze er wel uit zouden komen. Maar die uitleg is nooit gekomen. Nu blijken ze een joekel van een probleem te hebben en maken ze het tot mijn probleem. We werken in een stelsel waarin je als eindverantwoordelijke niets te vertellen hebt, behalve als het flink mis gaat."

RvC Selikor:

Vakantie directeur tijdens audit

WILLEMSTAD — De vicepresident-commissaris van de RvC van Selikor, Rudolf Garmes, geeft in een schriftelijke verklaring aan dat Selikor-directeur Wesley Kook gevraagd zal worden om met vakantie te gaan tijdens het uitvoeren van een beleidsaudit binnen het overheidsbedrijf. Dit gezien het feit dat de algemeen directeur belast is met het beleid.

"Wesley Kook zal in afwachting van het onderzoek zijn werkzaamheden als leidinggevende van de organisatie voortzetten", aldus de verklaring. Benadrukt wordt dat de continuering van alle diensten die door het afvalverwerkingsbedrijf geleverd worden, gewaarborgd zal blijven. Garmes geeft een overzicht van de recente ontwikkelingen door te stellen dat de Selikor-werknemers vorige week hebben gestaakt en om een onderhoud met de Raad van Commissarissen (RvC) hadden gevraagd. Zoals bekend vond dit onderhoud afgelopen dinsdag plaats. "Tijdens de vergadering zijn de partijen overeengekomen een audit uit te laten voeren ter evaluatie van het gevoerde beleid binnen Selikor." De RvC stelt verder dat de nodige voorbereidingen hiervoor getroffen zullen worden om de audit op een zo kort mogelijke termijn te doen plaatsvinden. De schriftelijke verklaring 'is naar aanleiding van verschillende berichtgeving in de media over een mogelijke schorsing of het op non-actief stellen van Kook', opgesteld. "De informatie die in sommige media is verschenen over een mogelijke schorsing of het op non-actief stellen van de huidige directeur van Selikor, komt niet overeen met de realiteit en is niet afkomstig van betrouwbare bronnen. De raad weerspreekt deze informatie en gaat er vanuit dat het persbericht voor de nodige duidelijkheid zal zorgen", aldus de RvC-verklaring. Tot slot geeft de raad aan dat 'het gerezen conflict tussen de directie en werknemers van Selikor op verantwoorde wijze door de RvC zal worden opgepakt.' "Waarbij de continuïteit van het bedrijf en de dienstverlening aan de samenleving gewaarborgd blijft."

Reactie Pais

Pais-Statenlid Eugene Cleopa reageert op de voornoemde ontwikkelingen namens zijn partij: "Pais acht zich als coalitiepartij niet verantwoordelijk voor de beslissing van de RvC om de directeur tot vakantie te verplichten. Deze beslissing is op eigen verantwoordelijkheid van de RvC-leden genomen. De RvC bestaat voor het merendeel uit leden die nog door de vorige regering benoemd zijn. Het merendeel hiervan is door de MFK en de MAN benoemd en voor een deel door de PS. Pais, als tweede grootste coalitiepartij, distantieert zich van deze handelwijze aangezien wij in het regeerakkoord met de coalitiepartners duidelijk voor een andere visie hebben gekozen. Wij rekenen dan ook op de steun van de PS hierin."

'Rooster van aftreden'

De minister van Gezondheid, Milieu en Natuur (GMN), Ben Whiteman (PS), onder wiens ministerie het overheidsbedrijf valt, heeft gisteren tegenover deze krant bevestigd dat met het vertrek van Carol Capriles vorig jaar als president-commissaris van de RvC de raad op dit moment geen voorzitter heeft. "Ik heb dan ook reeds een persoon voorgedragen om deze positie te bekleden en dit ter goedkeuring/advies aan de overheidsadviseur SBTNO voorgelegd. Daar is nog geen terugkoppeling op ontvangen", aldus minister Whiteman, die bevestigt dat de RvC onder anderen door de leden Amparo dos Santos en Cicely van der Dijs wordt gevormd. "Conform het rooster van aftreden zullen deze twee leden over ongeveer één tot twee maanden aftreden. Verder heb ik nog een persoon die ik wil voordragen, dit naast de persoon die de voorzittersfunctie dient te bekleden. Ook dit zal spoedig aan de SBTNO worden voorgelegd." De overige leden van de RvC zijn de voornoemde vicepresident-commissaris Rudolf Garmes, Elvis Quarton en Sharlon Betrian. Zoals bekend is er door de huidige regering bij het aantreden een oproep gedaan aan alle leden van commissariaten van overheidsbedrijven om vrijwillig op te stappen en 'de eer aan zichzelf te houden'.

Cleopa: "Het is overduidelijk dat dus het merendeel van de leden de signatuur van de vorige regering draagt. Verder hebben wij begrepen dat al die leden binnenkort dienen af te treden. En dan worden er nu, op de valreep, dergelijke beslissingen genomen die in ieder geval niet door onze partij onderschreven worden. Aangezien Selikor als overheidsbedrijf onder minister Whiteman valt, is de geijkte procedure dat men in samenspraak met de coalitiepartners tot dergelijke beslissingen komt, waarbij de Raad van Ministers daar akkoord voor dient te geven. Pas dan kan een dergelijk besluit aan de aandeelhouder, in een Algemene vergadering van Aandeelhouders (AvA), worden doorgespeeld ter verdere actie. De RvC heeft het recht niet om de directeur zomaar verplicht vakantie op te laten nemen. Vandaar dat wij in dezen op de steun van coalitiepartner PS, als grootste partij, rekenen", aldus het Statenlid, dat toelicht 'niet te weten of de PS-fractie haar huidige leden in de RvC van Selikor wenst te vervangen'. Zoals gisteren door de *Amigoe* gemeld, hebben de vijf Statenleden van de PS eergisteren een bezoek gebracht aan Selikor en uitvoerig met directeur Kook gesproken. Volgens PS-Statenlid Melvin 'Mac' Cijntje is het gesprek in goede sfeer verlopen. De Statenleden zullen in de loop van de volgende week met een gezamenlijk standpunt naar buiten komen.

'Eerdere audit'

Statenlid Cleopa verwijst verder naar een eerder uitgevoerde audit binnen Selikor. "Het betrof toen een omvangrijk onderzoek binnen het bedrijf, waaruit duidelijk de conclusie is voortgevloeid dat de directie perfect functioneert", aldus Cleopa. Dat er heel wat voorafging aan de recente ontwikkelingen binnen het bedrijf, blijkt ook uit het archief van de Amigoe. Zo kreeg de Selikor-directeur van de huidige RvC in eerste instantie, in december 2011, de mededeling dat zijn contract niet verlengd zou worden, dat zijn tekenbevoegdheid (gedeelde tekenbevoegdheid met de toenmalige president-commissaris Capriles) ingekrompen werd en dat hij geen eindejaarsbonus zou ontvangen. De bonus, een bruto maandsalaris, zou vervolgens conform de verplichtingen in zijn arbeidscontract alsnog worden uitbetaald. De audit, die eind 2011 van start ging, werd door het Amerikaanse FTI uitgevoerd. Op de vraag van de Amigoe ten tijde dat de audit werd uitgevoerd, of hij bang was dat zijn hoofd zou rollen zoals dat ook bij andere overheids-nv's toentertijd het geval was, bijvoorbeeld bij Aqualectra, Curoil en de Curacao Ports Authority (CPA), was het antwoord van Kook: "In ieder geval niet vanwege deze audit."

Advertenties Curaçao

MAS PRODUKTO SERKA BO MEDIQ!
Incredible discounts on these selected products!

SUPRADYN COMPLEX FORTE TABLET 35ST
reg. ~~29.85~~ 14.95
SUPRADYN VITAL 50+ TABLET 35ST
reg. ~~29.20~~ 14.75
SUPRADYN COMPLEX ENERGY TABLET 65ST
reg. ~~40.95~~ 20.50

DISNEY CARS
KINDER MULTIVITAMINE ZACHTE GUMMIE
reg. ~~27.25~~ 13.70
DISNEY PRINCESS
KINDER MULTIVITAMINE ZACHTE GUMMIE
reg. ~~27.25~~ 13.70

KLINION BARRIER CREAM
PERSONAL CARE 4100
reg. ~~27.90~~ 13.95

DAVITAMON ENTIRE LINE OF PRODUCTS
50% OFF

BIOCLIN
MULTI GYN ACTIGEL 50ML
reg. ~~33.90~~ 16.95

HANSAPLAST ANTI-EELT 2 IN 1 PEELING
reg. ~~12.70~~ 6.50

VSM ARNIFLOR EERSTE HULP ZALF 75G
reg. ~~20.60~~ 10.50

FITTYDENT KLEEFPASTA 20GR
reg. ~~10.85~~ 5.50

KY LUBRIC JELLY 82G
reg. ~~18.35~~ 9.25

FITTYDENT KLEEFSTRIP 15ST
reg. ~~11.55~~ 5.95

MEDIQ
ATENSHON NA TUR BO PREGUNTANAN TOKANTE BO SALÚ
Botika Dominguito
Caracasbaaiweg 164
Tel: 461 7988
Botika Otrobanda
Colon Shopping Center, Otrobanda
Tel: 462 5633

Nutstarieven weer verder omlaag

WILLEMSTAD — De tarieven voor benzine, diesel, water en stroom gaan weer fors omlaag, terwijl ook de bedragen voor gasflessen worden verlaagd. Benzine wordt 22 cent goedkoper en diesel zelfs 32 cent. Voor benzine houdt dat in dat binnen drie maanden het tarief met 62 cent is gedaald.

De prijsaanpassingen zullen per februari ingaan, heeft de Raad van Ministers tijdens de wekelijkse vergadering besloten. De aanpassingen gaan ervan uit dat per 3 februari de benzineprijs verlaagd wordt met 22 cent (van 1,82 naar 1,60) en de dieselprijs met 32 cent (van 1,61 naar 1,29). De prijs van grote kookgascylinders (100 lb) daalt met 6,50 gulden (van 66,50 naar 60,00) en de prijs van kleine kookgascylinders (20 lb) wordt verlaagd met 1,30 gulden (van 14,80 naar 13,50).

Per 1 februari daalt het gemiddelde elektriciteitstarief met 6 cent per Kilowattuur (kW/uur) en het gemiddelde watertarief met 34 cent per kubieke meter. Volgens een persbericht van Financiënminister José Jardim zijn deze dalingen primair het gevolg van de daling van de internationale olieprijzen, in het bijzonder in de afgelopen maanden. "De regering is verheugd dat na enkele jaren de prijs van kookgas naar beneden wordt aangepast, hetgeen directe voordelen heeft voor een groot deel van de bevolking. Per 3 februari 2015 wordt ook de prijs van commercieel gas door Curoil verlaagd met ongeveer 10 procent."

De minister wijst erop dat de prijsdalingen van energieproducten als gevolg zullen hebben dat de bevolking en ondernemingen op Curaçao minder kosten zullen hebben. "Een kostenvergelijking wijst uit dat er in januari 2015 zo'n 6 miljoen gulden minder aan energiekosten is gemaakt dan in januari 2014. Voor februari is dit verschil zo'n 10 miljoen gulden. De regering vertrouwt erop dat dit een positief effect zal hebben op de sociaal-economische ontwikkeling van Curaçao en adviseert in dit verband zowel personen als organisaties om verstandig gebruik te maken van deze additionele bestedingsruimte."

Gezien de huidige ontwikkelingen op de internationale markt houdt de regering geen rekening met een verdere daling van de olieprijzen.

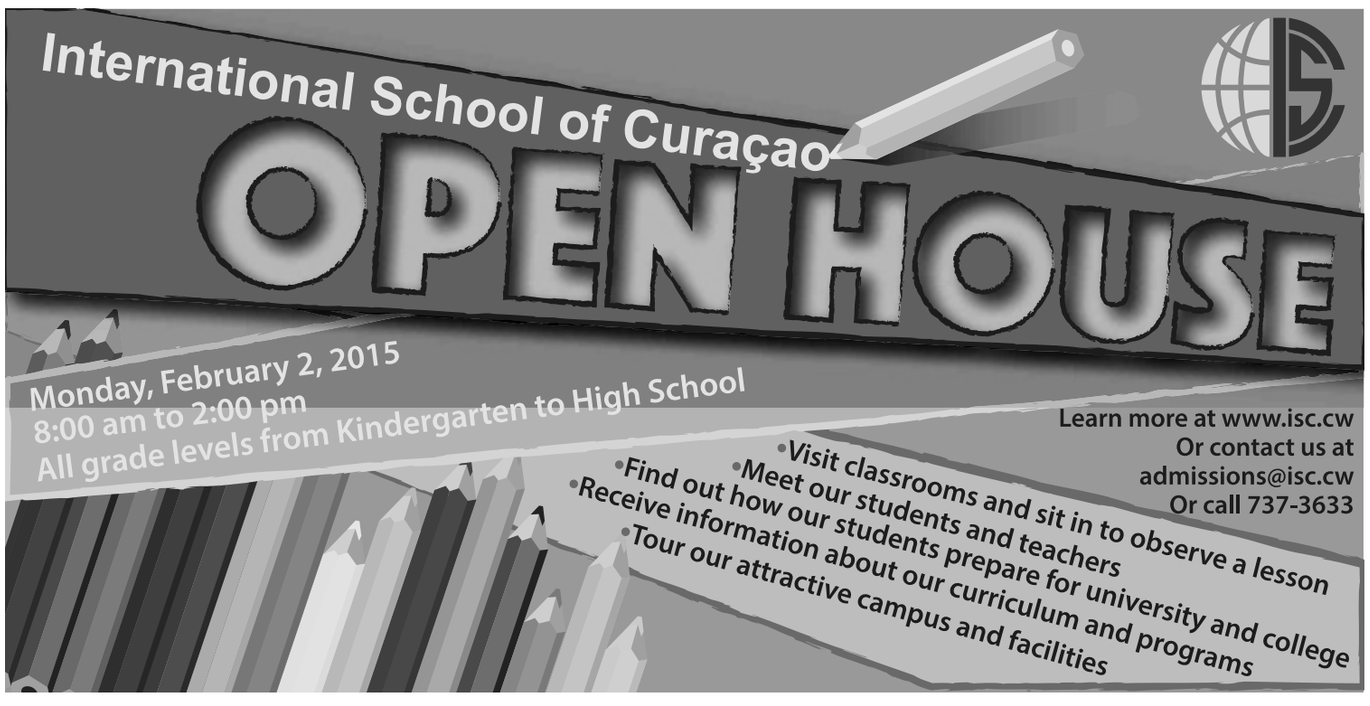

CDM-beroep afgewezen

WILLEMSTAD — De 'High Court' van de Republiek Singapore heeft gisteren gevonnist dat het beroep van de Curaçaose Droogdokmaatschappij (CDM) tegen een gelegd beslag, dient te worden afgewezen. CDM wordt veroordeeld tot betaling van de proceskosten van drie ex-werknemers van Cubaanse afkomst, van 6000 dollar.

De advocaat die lokaal de belangen vertegenwoordigt van de drie Cubanen, raadsman Arend de Winter, reageert als volgt op de uitspraak: "Opnieuw verliest CDM een zaak omtrent een gelegd beslag, ditmaal in Singapore. De Cubaanse ex-dwangarbeiders hebben beslag gelegd op geld dat een klant aan CDM verschuldigd is voor uitgevoerde werkzaamheden in het Droogdok op Curaçao. Dit betekent dat niet CDM, maar de Cubaanse ex-dwangarbeiders dit geld in ontvangst zullen nemen. Pogingen van CDM om dit te voorkomen bleven in hoger beroep vruchteloos."

Zoals de *Amigoe* reeds heeft gemeld, blijkt de oorspronkelijke claim van drie Cubanen, toegekend door een Amerikaanse rechter in 2008, van 80 miljoen dollar met wettelijke rente tot 120 miljoen dollar te zijn opgelopen. Aangezien het Amerikaanse vonnis op het eiland niet uitvoerbaar is, hebben de advocaten sinds 2013 wereldwijd 'derdenbeslagen' gelegd op betalingen van CDM-klanten. Aangezien het vonnis niet uitvoerbaar is, wordt er in landen waar de CDM-klanten (schepen/rederijen) gevestigd zijn en waar dit wel uitvoerbaar is, derdenbeslag gelegd op betalingen/gelden die de dokmaatschappij voor de geleverde diensten dient te ontvangen. "In een aantal gevallen is er al geld geïncasseerd. De Cubaanse ex-dwangarbeiders blijven doorgaan met het leggen van beslagen, totdat CDM aan de onderhandelingstafel komt om een schikking te treffen voor het voornoemde totaalbedrag", aldus De Winter.

De advocaten van de Cubaanse ex-werknemers hebben bij herhaling aangegeven bereid te zijn om 'met CDM te onderhandelen over een veel lager schikkingsbedrag'. Tevens wordt erop gewezen dat deze ontwikkelingen een afschrikkende werking op potentiële klanten van CDM hebben. "De internationale reputatie van CDM en Curaçao blijft schade oplopen, omdat het Amerikaanse vonnis wordt genegeerd. Ook het vinden van een strategische partner zal moeilijk, zo niet onmogelijk zijn, zolang CDM weigert om tot een oplossing van deze kwestie te komen. Zo heeft het College financieel toezicht (CFT) recentelijk laten weten dat het de financiële risico's van onder andere CDM, mee laat wegen bij de beoordeling van de Landsbegroting. Vroeg of laat zal er aan een oplossing gewerkt moeten worden. Wanneer neemt de regering haar verantwoordelijkheid?", aldus de raadsman namens zijn cliënten.

Korpschef Sambo geïnstalleerd

WILLEMSTAD — Mauricio Sambo is gisteren officieel geïnstalleerd als de nieuwe korpschef van de politie. De plechtigheid werd door minister Nelson Navarro van Justitie (Pais) bij het ministerie van Justitie voltrokken. Sambo volgt Marlon Wernet op.

Foto: Ken Wong

Korpschef Mauricio Sambo en minister Nelson Navarro gisteren.

In zijn toespraak ter gelegenheid van zijn installatie liet de kersverse korpschef weten dat deze benoeming een uitdaging is. "Er dienen belangrijke beslissingen te worden genomen ten aanzien van enerzijds de kerntaken van het politiekorps en anderzijds zijn kernwaarden.

Er zal meer nadrukkelijk moeten worden bepaald op welke taken het korps zich moet richten en welke van de huidige taken uitbesteed, gereorganiseerd, dan wel bij de juiste organisatie geplaatst moeten worden. Maar ook voor welke taken ondersteuning noodzakelijk is." Hij liet ook weten dat er extra aandacht zal worden besteed aan professionaliteit, integriteit, verantwoordelijkheidsbesef, dienstbaarheid en discipline. Hiertoe, zo zei Sambo, wordt nu al gewerkt aan de herintroductie – na vijftien jaar – van het Algemeen Dienstvoorschrift, maar ook aan een opleiding- en vormingsplan samen met het opleidingsinstituut Rechtshandhaving en Veiligheidszorg. "Last but not least zijn we binnen het Management Team doordrongen van het besef dat wij een belangrijke voorbeeldfunctie hebben in alles wat wij doen: ons gedrag, onze houding, maar ook de wijze waarop we beslissingen nemen."

Nieuwe tarieven zonne-energie blijven

WILLEMSTAD — De regeling teruglevertarieven duurzaam opgewekte elektriciteit, die op 1 januari in werking is getreden, is niet in strijd met het zorgvuldigheidbeginsel tot stand gekomen. Ook is er geen sprake van dat de regeling in strijd met het rechtszekerheidsbeginsel, het fair play-beginsel en het verbod op willekeur tot stand is gekomen.

Het Gerecht in Eerste Aanleg heeft alle vorderingen van de Vereniging voor duurzame energie van tafel geveegd. De regeling omtrent een verlaagd teruglevertarief en introductie van een vaste maandelijkse vergoeding blijft zoals die is. Per 1 januari moeten particuliere pv-eindgebruikers (eigenaren van zonnepanelen) van duurzaam opgewekte elektriciteit een vast tarief van 16 gulden per kilowattpaneel betalen, terwijl zakelijke gebruikers 32 gulden per kilowattpaneel moeten betalen. Daarnaast is het teruglevertarief op 0,33 gulden per kWh vastgesteld. Tot de inwerkingtreding van de regeling waren eindgebruikers geen vaste vergoeding verschuldigd en was het teruglevertarief 0,42 gulden per kWh voor zowel particulieren als eindgebruikers.

Volgens de Vereniging voor duurzame energie heeft de regeling een onrechtmatig karakter, is het in strijd met de wet en algemene rechtsbeginselen en tevens in strijd met diverse algemene beginselen van behoorlijk bestuur. De nadelige financiële gevolgen voor kleine producenten van duurzame elektriciteit zijn onevenredig en staan niet in verhouding tot de met de regeling te dienen doelen. De regeling is ontoereikend gemotiveerd en bij totstandkoming is uitgegaan van onjuiste en onvolledige informatie, aldus de vereniging.

De rechter acht echter dat wat door de vereniging is aangevoerd, onvoldoende is om aan te nemen dat de regeling onrechtmatig is. De rechter wijst erop dat de grondslag voor de regeling gebaseerd is op de prijzenverordening, die de minister van Financiën een discretionaire bevoegdheid geeft voor onder meer de vaststelling en aanpassing van tarieven voor elektra en dat er geen sprake is van 'détournement de pouvoir'.

Uitgangspunt van de regering om tot de regeling te komen, is dat de pv-eindgebruikers een redelijke 'return on investment' moeten krijgen gedurende een redelijke terugverdienperiode. Tevens moet sprake zijn van kostenneutraliteit aan de zijde van nutsbedrijf Aqualectra. De minister moet de algemene belangen beschermen, aldus de rechter. Indien de (teruglever)tarieven voor pv-eindgebruikers dermate gunstig zijn dat Aqualectra daarop moet toeleggen, zullen de kosten via hogere reguliere Aqualectra-tarieven ten laste komen van eindgebruikers zonder een pv-installatie.

Ook wijst de rechter erop, dat de tariefrichtlijn duurzame stroomvoorziening van 23 november 2011 bepaalt dat de aansluitingsovereenkomst met Aqualectra jaarlijks wijziging van het teruglevertarief mogelijk maakt. Dit staat ook in de aansluitingsovereenkomst tussen pv-eindgebruikers en Aqualectra.

Ook is bij de vaststelling van de teruglevertarieven uitgegaan van historische data en niet van prognoses, zoals opgesteld door Bureau Telecommunicatie & Post (BTP) in het eindrapport 'Evaluatie 2012 en 2013 en aanbevelingen' van oktober 2014. Deze evaluatie is bekend bij de vereniging, aldus de rechter.

De vereniging erkent dat haar leden op de hoogte zijn van de mogelijkheid tot wijziging van de tarieven, maar stelt dat haar leden geen rekening hadden hoeven houden met de introductie van een vaste maandelijkse vergoeding en substantiële, nadelige en onevenredige financiële gevolgen van de regeling waarbij ook is afgezien een overgangsregeling.

Onjuist

Maar volgens de rechter heeft de vereniging niet aannemelijk gemaakt dat er sprake is van onevenredige, substantieel nadelige financiële gevolgen. De vereniging heeft verwezen naar een advertentie van Eco Energy (verkoper van zonnepanelen), waarin vermeld wordt dat er sprake is van pijnlijke rekenfouten, maar dit wordt volgens de rechter onvoldoende onderbouwd. De regering heeft uiteengezet waarom meerdere door Eco Energy gehanteerde uitgangspunten onjuist zijn.

Het ontbreken van een overgangsregeling, hoewel BTP daartoe heeft geadviseerd, leidt volgens de rechter evenmin tot de slotsom dat er sprake is van een onrechtmatig karakter van de regeling. Volgens berekening van BTP is de gemiddelde terugverdientijd voor particuliere pv-eindgebruikers, verlengd van drie naar vijf tot zeven jaar en voor zakelijke gebruikers van minder dan drie jaar naar vijf tot zeven jaar. Deze verdubbeling van de terugverdientijd maakt echter niet dat er sprake is van onevenredig nadeel, oordeelt de rechter. "Levensduur van de installatie is naar voorhands moet worden aangenomen 25 jaar of langer en de eindgebruikers kunnen door het plaatsen van een pv-installatie nog steeds besparingen realiseren."

Geen zitting Magnus morgen

WILLEMSTAD — Het Gerechtshof had toch geen extra zittingsdag nodig om de zaak Magnus af te handelen. Alles werd geregeld voor een zitting morgen, waarop de advocaten zouden pleiten en de (moord)verdachten het laatste woord konden voeren. De eerste twee zittingsdagen verliepen echter zo soepel dat de hofvoorzitter in overleg met de raadslieden ervoor koos om het zittingsrooster aan te passen.

Alicia Blonk, advocaat van Carlos Pieter, en Gladys Sophia-Allendy die Dangelo Damascus verdedigde, pleitten anders dan gepland vanochtend. Olga Kostrzewski, de advocaat van Elvis 'Monster' Kuwas, pleit vanmiddag na het ter perse gaan van deze krant.

Pieter liet alles in handen van zijn advocaat en wilde ook van zijn recht om het laatste woord te voeren geen gebruik maken. Damascus benadrukte niemand te hebben vermoord, verduidelijkte dat hij bij de gewapende overvallen geen geweld had gebruikt en vroeg om minder straf. Kuwas moet vanmiddag nog het laatste woord voeren en vervolgens zal het hof zich drie weken beraden over deze zaak. Het vonnis wordt op 20 februari uitgesproken.

PUNDA Museum
HISTORISCHE FOTO'S VAN 100 JAAR VERANDERINGEN
Hanchi Snoa 1-5 Open Ma-Zat 9:30 am – 5:30 pm **Tel.: 465-2992**
- Meer dan 400 foto's
- 2 Slide Shows 'Etalages' en 'Interieurs'
- Maquette van Punda in de jaren 60
Dagelijks Rondleidingen: 10:30am – 12:00pm – 2:30pm – 4:00pm.
Entree met rondleiding: 12.50 ANG, zonder rondleiding: 8.00 ANG
Senioren (60+): 5.00 ANG.
Jongeren t/m 16 jaar: GRATIS

AG: Moord Wiels was openbare waarschuwing

Strafeisen zaak Magnus ongewijzigd

WILLEMSTAD — Advocaat-generaal Anton van der Schans eiste gistermiddag, net als zaaksoffier Gert Rip in Eerste Aanleg in augustus, respectievelijk 5 jaar celstraf, 20 jaar en levenslang tegen de mannen Carlos 'Kalo' Pieter, Dangelo 'Panchek' Damascus en Elvis 'Monster' Kuwas in de zaak Magnus.

Kuwas stond terecht voor de (huur)moord op Helmin Wiels in mei 2013, die hij samen met Pieter en Damascus heeft gepleegd, de moord op Raikel Conception en Lionel Arnaud in 2013 en 2012 en een gewapende overval op een geldloper van Hector Henriquez in januari 2013, samen met Damascus. Naast deze overval stond Damascus ook terecht voor de moord op Raul 'Bolle' Martinez in mei 2013, een gewapende overval op een vrouw in de autoverhuurzaak 'Camara' in augustus 2013 en voor vuurwapenbezit. De overval op de vrouw heeft hij samen met onder anderen Pieter gepleegd. Een derde man, 'Brown', stond hiervoor niet terecht.

Waarschuwing

De AG stond stil bij de huurmoord op Wiels. "Mogelijk gepleegd omdat Wiels de dag daarop iets bekend wilde maken wat anderen niet bekend wilden laten worden. En gelet op de manier waarop, de plaats en het tijdstip van het delict, lijkt dat delict ook een openbare waarschuwing te zijn geweest: 'Kom niet aan onze belangen, want anders loopt het verkeerd met je af". Het criminele milieu gaf met die moord een waarschuwing aan eenieder die zich op een voor de onderwereld ongewenste wijze in het publieke debat wilde mengen."

Het publieke debat hoort gevoerd te worden volgens het 'Voltaire adagium', zei Van der Schans. Hij haalde hierbij de woorden van de Engelse biografe Evelyn Beatrice Hall van Voltaire aan: 'Je ne suis pas d'accord avec ce que vous dites, mais je me battrai jusqu'au bout pour que vous puissiez le dire' ('Ik ben het niet eens met wat u zegt, maar ik zal er tot mijn laatste snik voor strijden dat u het kunt zeggen.') "Dat adagium werd hier zeker niet toegepast. Het debat werd niet meer met argumenten maar met kogels gevoerd. Voor Curaçao werpt dat vragen op, zoals in welke maatschappij men wil leven en aan welke kant men staat, aan de kant van de argumenten of aan de kant van de kogels? Die vragen moet ieder voor zich beantwoorden, justitie kan alleen de vraag beantwoorden of de ten laste gelegde feiten wettig en overtuigend zijn bewezen." Over de link van NLS met de moord op Wiels zei Kuwas gisterochtend dat 'de NLS hiermee helemaal niets te maken heeft'.

Recidivisten

De AG gaf vervolgens een uitgebreid beeld van wat er op de bewuste dagen heeft plaatsgevonden en wees op het feit dat zowel Kuwas als Damascus daderkennis had over de gepleegde moorden. Hij haalde ook de persoonlijke omstandigheden van de mannen aan. Zo zijn het allemaal recidivisten. Pieter is in het verleden meermalen veroordeeld, onder andere tot 12 jaar wegens overvallen en 24 maanden wegens een ontsnapping. "Hij wist wat hij deed toen hij meewerkte aan de moord op Wiels (wellicht wist hij niet wie het aanstaande slachtoffer was, wel wist hij dat het om een liquidatie ging) en een aantal maanden na zijn medewerking bij de moord op Wiels participeerde hij weer bij een atrako. Gelet daarop is een straf van 5 jaar gepast en geboden." Damascus werd eerder veroordeeld voor vuurwapenbezit. "Gelet daarop is een straf van 20 jaar gepast en geboden. Daarnaast moeten de in beslag genomen wapens en munitie aan het verkeer worden onttrokken."

De proceshouding van Kuwas is er een van ontkenning, aldus de AG. "Daardoor komt het accent van de behandeling ter zitting als vanzelf te liggen bij de bewijsvraag. Gelet op de ernst van de delicten en de proceshouding van verdachte past slechts een strafrechtelijke reactie, levenslange gevangenisstraf. Daarnaast de onttrekking van het in beslag genomen vuurwapen. De AG herhaalde ook dat er een vordering ontneming van het wederrechtelijk verkregen voordeel aankomt voor Kuwas en Damascus.

Zie ook pagina 8: 'Ik was slechts dekmantel'

Twintigjaartoets

De AG verduidelijkte gistermiddag dat de bepaling over heroverweging van de voortzetting van de levenslange gevangenisstraf, die hier in het wetboek staat, niet doorwerkt naar Nederland als de tenuitvoerlegging van de straf aan Nederland wordt overgedragen. Bij overdracht van executie geldt namelijk het recht van de staat waaraan is overgedragen (en in NL staat die heroverweging niet in het Wetboek van Strafvordering). Dit betekent dat als Kuwas wederom veroordeeld wordt tot een levenslange gevangenisstraf en hij deze straf in Nederland moet uitzitten, hij nooit meer uit de gevangenis komt, behalve indien hij gratie krijgt. Op Curaçao geldt een zogeheten twintigjaartoets, dus als iemand twintig jaar van de levenslange celstraf heeft uitgezeten, moet de rechter elke vijf jaar toetsen of die persoon die straf nog verder moet uitzitten.

Advertenties Curaçao

Vuilniszakken ontsieren Rijkseenheid Boulevard

Foto: Edsel Sambo

WILLEMSTAD — Langs de Rijkseenheid Boulevard ligt al sinds afgelopen maandag een serie vuilniszakken. Ze zijn te zien vanaf het binnenwater tot voorbij het gebouw van pensioenorganisatie APC en lijken te zijn achtergelaten na een schoonmaakactie langs de bewuste weg. Vanochtend lagen de zakken er nog. Navraag bij het ministerie van Gezondheid, Milieu en Natuur (GMN) en bij overheidsdienst Openbare Werken leert dat beide diensten niet verantwoordelijk zijn voor de werkzaamheden die daar werden uitgevoerd. Normaal gesproken worden de vuilniszaken binnen een tot twee dagen opgeruimd. In dit geval is dit niet gebeurd, waardoor nog onbekende personen van de mogelijkheid gebruik hebben gemaakt om ook hun eigen vuilniszakken achter te laten.

VBC pleit voor strategisch economisch groeiplan

WILLEMSTAD — De Vereniging Bedrijfsleven Curaçao (VBC) pleit voor het opzetten van een concreet strategisch economisch groeiplan voor de lange termijn om het grote aanwezige potentieel optimaal te benutten. "Om duurzame economische groei te kunnen realiseren, is het noodzakelijk dat er gewerkt wordt aan herstel van het vertrouwen van investeerders en consumenten in het overheidsbeleid", aldus de vereniging.

De toeristische sector kan hierbij wellicht als voorbeeld dienen, vindt de VBC. "Ondanks het gebrekkige overheidsbeleid is het gelukt om in de afgelopen acht jaar groei in deze sector te realiseren." Het geheim van dit succes is volgens de VBC waarschijnlijk toe te schrijven aan de formule 'hanteren van een zakelijke aanpak' om zo de comparatieve voordelen ('sun, sea & sand') die Curaçao biedt, te benutten.
"Curaçao heeft meer comparatieve voordelen die tot ontwikkeling gebracht kunnen worden ten voordele van eenieder." Volgens de VBC zijn deze onder meer, op het gebied van energieopwekking, wind, zon en diep zeewater. Dat Curaçao onderdeel is van het Koninkrijk der Nederlanden is ook een voordeel op het gebied van rechtszekerheid en deugdelijk bestuur. De kleinschaligheid van Curaçao, waardoor snel en flexibel ingespeeld kan worden op veranderingen op de wereldmarkt, wordt door de vereniging ook gezien als een voordeel. "Waar het om gaat is trachten de comparatieve voordelen welke Curaçao biedt, optimaal te benutten. Visie, strategische (lange termijn) zakelijke aanpak en nauw met elkaar samenwerken zijn hierbij essentiële ingrediënten om succes te boeken", aldus de VBC.

Krimp
Tot nu toe hebben volgens de VBC de ervaringen en cijfers uitgewezen dat alle positieve aspecten welke structurele economische groei opleveren ten spijt, het niet gelukt is om in de voorbijgaande jaren voldoende economische groei te bewerkstelligen. "Integendeel, de afgelopen drie jaren hebben zich gekenmerkt door economische krimp."
De negatieve gevolgen van deze ontwikkelingen, aldus de VBC, heeft de samenleving ondervonden in onder andere hoge werkloosheid, toenemende criminaliteit, gebrekkig onderhoud van de infrastructuur en verslechtering van het niveau van onderwijs en gezondheidszorg. De door de CBCS verwachte economische groei in 2015 van 0,4 procent is hoopvol, echter te marginaal om enige verandering van betekenis te brengen in de hiervoor genoemde zorgwekkende punten, vindt de vereniging. De hoofdoorzaak die tot deze malaise heeft geleid, is volgens VBC bekend: gebrek aan vertrouwen als gevolg van het ontbreken van een zichtbaar strategisch beleid om de economie te stimuleren. Enkele ad hoc-maatregelen, zoals de bouw van een nieuw ziekenhuis, onderhoud van het wegennet, aanpassing van de fiscale wetgeving, waren op zich goed, echter onvoldoende om het vertrouwen van investeerders en consumenten duurzaam te verbeteren, vindt de belangenvereniging van het bedrijfsleven. "Niet vergeten moet worden dat er tegelijkertijd ook maatregelen zijn genomen en zich ontwikkelingen voordoen die de positieve aspecten van deze incidentele handelingen mitigeren. Hierbij dient onder andere gedacht te worden aan de introductie van vele lastenverzwarende maatregelen, inconsistent handelen bij (zonne)energiebeleid, reputatie/imago-perikelen CBCS, Ctex, de Landelijke Beveiligingsdienst en 'last but not least' weinig daadkrachtig optreden van de regering(en) om het overheidsapparaat snel slagvaardiger en efficiënter te maken."

Kuwas ontkent alle moorden

'Ik was slechts dekmantel'

WILLEMSTAD — Elvis 'Monster' Kuwas ontkent de moorden op Helmin Wiels in mei 2013, Lionel 'Layo' Arnaud in 2012 en Raikel Conception in januari 2013. Hij beweerde gisterochtend tijdens de behandeling van de beroepszaak Magnus, slechts een dekmantel te zijn geweest bij de moord op Conception. Verder was hij wel in de buurt van Marie Pampoen en kon zelfs zien hoe Wiels gereanimeerd werd, maar heeft op geen enkel moment op hem geschoten, benadrukte de man gisteren.

Dat hij in de buurt was omstreeks de tijd van de moord op Wiels, wist het Openbaar Ministerie ook al. Dat blijkt uit het technisch onderzoek over het dataverkeer van Kuwas' mobiele telefoon.
Kuwas heeft zich eerst steeds beroepen op zijn zwijgrecht en begon pas in begin maart voor het eerst te praten over de moord op Wiels. De man werd tijdens een periode van ongeveer twaalf dagen 21 keer gehoord en heeft in die periode telkens beweerd op Wiels te hebben geschoten. Kuwas heeft ook belastende verklaringen tegen anderen afgelegd, maar trok later al deze verklaringen weer in. Althans, dat probeerde hij maar het is hem niet gelukt, aangezien het niet mogelijk is om verklaringen in te trekken. Nieuwe verklaringen worden volgens de normale procedure opgenomen in een proces-verbaal en in het dossier gevoegd.
De hofvoorzitter legde hem veel stukken uit het dossier voor, zoals de verklaringen van zijn vrouw Monalisa en van zijn vriendin Suzy R.. Kuwas heeft hen verteld dat hij de moorden had gepleegd. Hij heeft R. zelfs naar Noord Zapateer gebracht om haar de plek waar hij Arnaud had vermoord, te laten zien. Zijn vrouw Monalisa heeft ook bedragen genoemd die haar man had gekregen voor de huurmoorden.

Ripdeal
Volgens Monalisa zou Kuwas 100.000 gulden krijgen voor de moord op Wiels en had hij op 6 mei, een dag na de moord, ruim 35.000 gulden in zijn bezit. Dat bedrag heeft ze zelf voor hem geteld, zodat hij kon beginnen met spenderen. "Ik wilde spullen voor de jongens in de wijk kopen", zei Kuwas gisteren.
Kuwas benadrukte verder dat het geld van een drugsripdeal afkomstig was en niet van een huurmoord, zeker niet van die op Wiels. De man zou dus andere drugscriminelen hebben beroofd. De hofvoorzitter wilde meer weten over deze ripdeal, maar Kuwas was bang. "Wie zorgt dan voor mijn vrouw en mijn kinderen." Hem werd vervolgens door het hof uitgelegd hoe belangrijk deze informatie voor hemzelf is, aangezien hij hiermee kan aantonen dat hij niet de huurmoordenaar is. Zijn advocaat Olga Kostrzewski verzocht het hof hierop even met Kuwas te mogen praten. Na enkele minuten legde Kuwas uit dat hij de informatie in besloten kring, zonder publiek erbij, kon geven. Daar was geen mogelijkheid voor, dus hield hij de informatie voor zichzelf. Op de vraag waarom hij dan eerder meerdere malen heeft gezegd dat hij de schutter was, legde Kuwas uit dat hij graag met zijn vrouw naar Nederland wilde. Die werd op 3 februari vorig jaar aangehouden met drugs en later gehoord. Volgens Kuwas werden haar tijdens verhoren seksfoto's getoond van hem en een andere vrouw, waarop de vrouw uit rancune bepaalde dingen tegen hem had verklaard. De hofvoorzitter vond het raar dat hij ervoor had gekozen een moord te bekennen in plaats van gewoon de waarheid te vertellen. Hierop kon Kuwas weinig zeggen.
Verder wist Kuwas niet veel over de moord op Wiels, zei hij gisteren. Over het gebruikte vuurwapen zei hij dat Raul 'Bolle' Martinez (de gedode chauffeur van de gebruikte vluchtauto) zijn wapen heeft geleend. "Vuurwapens worden regelmatig onderling uitgeleend. 'Pretu' (Luigi Florentina, red.) geeft altijd de opdracht hiervoor", aldus Kuwas. Hij benadrukte dat Florentina de opdrachtgever was van diverse criminele activiteiten. "En wie niet wil luisteren, wordt omgelegd."

Sangura
De moord op Arnaud (onderzoeksnaam Sangura) was ook een opdracht van Florentina. Dat zei Kuwas eerder. Hij verklaarde zelfs dat hij goed kon opschieten met Arnaud, maar dat hij de opdracht kreeg om hem te doden, dus heeft hij hem uitgelokt en gezegd dat hij een 'job' voor hem had, nam hem mee naar Noord Zapateer en schoot hem neer. Hij gaf ook aan dat de man een kogelvrij vest aanhad toen hij hem doodschoot. Uit het dossier blijkt dat het slachtoffer inderdaad een vest aanhad. Gisteren ontkende hij de man te hebben vermoord en zei hij verder dat hij hem amper kende. De moeder van het slachtoffer benadrukte echter dat Kuwas regelmatig bij hen thuis kwam. Kuwas ontkende dit. De hofvoorzitter merkte ook op dat Arnaud de tweede zoon was die de moeder op die manier had verloren.

No Limit
Ondanks het feit dat Kuwas ook over de moord op Conception (onderzoek No Limit, red.) daderkennis had, beweerde hij gisteren slechts de dekmantel te zijn geweest om de echte schutter de kans te geven om te vluchten. Volgens was 'Gamba' – die hij eerst had aangewezen als chauffeur van de vluchtauto die bij deze moord gebruikt werd – de moordenaar van Conception. Inmiddels zit de man Keith Godwin uit St. Kitts in de VS vast in afwachting van zijn uitlevering. Het OM stelt dat hij 'Gamba' is.

Spoorloos
Kuwas werd ook aangeklaagd voor een gewapende overval die hij samen met Dangelo 'Panchek' Damascus op 25 januari 2013 pleegde, op een geldloper van Hector Henriquez. Kuwas bekent deze overval te hebben gepleegd, maar vindt het oneerlijk dat het brein hierachter, de vrouw Suzy R. die daar als manager werkzaam was, hiervoor nooit is opgepakt. "Zij kwam met de tip naar me toe en later kreeg ik via 'Pretu' de opdracht hiervoor." R. is volgens het OM spoorloos. Kuwas' raadsvrouw persisteerde gisteren eerst om haar op te sporen voor een getuigenverhoor. Ze benadrukte dat het OM de verdediging geen of weinig mogelijkheden heeft gegeven om haar eerder te horen en haalde hierbij het mensenrechtenverdrag aan, om aan te geven dat het OM Kuwas' recht op een eerlijk proces heeft geschonden.
De vrouw kreeg vervolgens geld van het OM voor haar eigen bescherming en nu is ze nergens te vinden. De advocaat-generaal (AG) Anton van der Schans benadrukte dat zij een bedrag conform de standaardtarieven van het OM heeft gekregen en dat zij zelf voor alles en dus ook het betalen van de kosten moest zorgen.
Ook de moeder van R. weet niet waar ze is. "Wij hebben op verschillende manieren getracht R. op te sporen. Maar als haar moeder zelf niet weet waar ze is, hoe zou ik (het OM, red.) dat dan moeten weten." Volgens de AG staat ze nog wel op het eiland ingeschreven.

Advertenties Curaçao

TE HUUR PER DIRECT:

Gerenoveerde woning te Salina HarbourView: 5 slaapk, 3 badk. Naf 2600,00 excl. aqualectra/gas. mogelijk 2 slk (Naf 1500,00) en 1 slk appartement (Naf 950,00). Vanwege flexible verhuur is bij dit pand ook kamerverhuur mogelijk (prijs per kamer nader overeen te komen). 1 maand borg. Geen makelaars.
Bel Mw. Morales 5172243, 5658815 of 7370167.

Dubbele moord januari 2014

Volgende week behandeling zaak Country Garden

KRALENDIJK — Het Gerecht in Eerste Aanleg op Bonaire begint volgende week met de behandeling van de zaak die bekend is geworden onder de naam Country Garden. Zeven verdachten staan terecht, beschuldigd van moord of betrokkenheid bij de afschuwelijke moord op de twee slachtoffers, Thurston Scholtz en Francis Lourens.

In de nacht van 23 op 24 januari 2014 werd Bonaire 's morgens vroeg opgeschrikt door het bericht dat op twee verschillende plaatsen de slachtoffers werden aangetroffen. Op de vlakte van Piedra Krus, op de weg naar Rincon, werd het verbrande lichaam van Thurston Scholtz aangetroffen in een brandende auto. Even later kwam het bericht binnen dat in een dam in de buurt van de Scholengemeenschap Bonaire een tweede lichaam was aangetroffen. Dat was het stoffelijke overschot van Francis Lourens.

In deze zaak moeten zeven verdachten terecht staan, verdacht van moord of doodslag. Dat zijn R.F., F.W., G.A.C.P., C.W. en E.J., die vanaf het begin van het onderzoek vastzitten. Door het Openbaar Ministerie werden later ook L.S.M. en M.J. A.G. aan de lijst van verdachten toegevoegd.

Het gerecht heeft drie dagen uitgetrokken voor de inhoudelijke behandeling en houdt rekening met mogelijke uitloop. De zittingen zijn gepland voor voor dinsdag 3, woensdag 4 en donderdag 5 februari en indien nodig, is ook vrijdag 6 februari voor de behandeling van de zaak gereserveerd. In november vorig jaar is de zaak reeds voorgekomen tijdens de regiezittingen.

De verdachte C.W. wordt verdedigd door advocaat Ernst Wesselius. Marga Domingo is de advocaat van G.A.C.P., Anneke van Toll van E.J. en F.W. Advocaat Gonet verdedigt R.F. en L.S.M. is cliënt van advocaat Jansen.

PDB maakt zondag kandidatenlijst bekend

KRALENDIJK — De Partido Demokrátiko Bonerianо (PDB) presenteert aanstaande zondag, 1 februari, haar kandidatenlijst voor de komende Eilandsraadverkiezing aan haar leden en aanhangers. Dat gebeurt in het Partijhuis in Antriol. De bijeenkomst begint om 20.00 uur. Conform de partijstatuten moet de kandidatenlijst gepresenteerd worden tijdens een algemene vergadering.
De vergadering begint met een redevoering door de voorzitter van de partij, Jessy Crestian, gevolgd door de presentatie van de lijst gevolgd door de goedkeuring door de leden. Daarna zal de politiek leider van de DPB het woord voeren. Ook de Eilandsraadsleden en de kandidaten die op de lijst staan krijgen de gelegenheid om de aanwezigen toe te spreken.
Na het officiële gedeelte is er gelegenheid om onder een borrel met de kandidaten van gedachten te wisselen.

Twee succesvolle beurzen voor Bonaire in januari

Roger Davids en Anne-Martin Uildriks van het Bonaire Toeristenbureau ontvangen uit handen van Philipp Goos (ceo) en Martijn Tabak (manager Communications & PR) de Zoover Award voor het beste vliegvakantieland buiten Europa.

KRALENDIJK — Het jaar is voor TCB Europa begonnen met succesvolle deelname aan twee beurzen. De eerste was de Vakantiebeurs, die van 13 tot 18 januari werd gehouden in de Jaarbeurs in Utrecht. Van 17 tot 25 januari was Bonaire ook met een stand aanwezig op 'BOOT' in Düsseldorf.

In Utrecht had Bonaire een stand in het Caribische dorp naast Hill Side Apartments. De succesvolle beurs trok meer dan 117.000 bezoekers. Er was veel belangstelling voor het Caribische dorp en er werden interessante gesprekken gevoerd in de Bonairiaanse stand. Op de vakdag (dinsdag) heeft TCB Europa de promotieprijs van Bonaire uitgereikt aan het Wereld Natuur Fonds voor hun campagnes, waarin de natuur op Bonaire positieve aandacht krijgt. Het roze ei ging naar Mystic (een windsurfbedrijf), voor de promotie die het samen met TCB dit jaar heeft opgezet.

Zoover Award
Op de vakdag van de vakantiebeurs werd Bonaire uitgeroepen tot het beste vliegvakantieland buiten Europa. Dit is voor Bonaire, sinds 10-10-'10 onderdeel van Caribisch Nederland, een erkenning voor het goede werk dat het eiland doet om te zorgen dat de toeristen een uitzonderlijke vakantie hebben.
Op het eiland gaan toerisme en natuurbescherming hand in hand. "Juist door toerisme en natuurbescherming aan elkaar te koppelen, kan Bonaire een uniek vakantieproduct ontwikkelen", aldus Roger Davids, directeur van de Europese vestiging van het Bonairiaanse toeristenbureau. "Wij zijn trots dat de bezoekers van de populaire website voor reizen, Zoover, ons zulke hoge waarderingen hebben gegeven. Daar mag iedereen die in de toeristische sector werkt trots op zijn!"

BOOT
Van 17 tot 25 januari was Bonaire met een stand aanwezig op BOOT in Düsseldorf. In de Bonaire-stand stonden naast TCB ook Den Laman, La Pura Vista, Sand Dollar, Divi Flamingo en Dive Friends Bonaire. Gedurende negen dagen hebben alle bezoekers aan de Bonaire-stand informatie gekregen over het laatste nieuws uit Bonaire en daarnaast speciale offertes ontvangen. Voor vragen over deze beurzen of bij belangstelling om volgend jaar mee te doen, kan men contact opnemen met: europe@tourismbonaire.com.

Parlement St. Maarten keurt begroting goed

Voormalig premier Sarah Wescot-Williams (r) schudt de hand van Financiën-minister Martin Hassink na de goedkeuring van de begroting, terwijl premier Marcel Gumbs, minister van Justitie Dennis Richardson en TEATT-minister Claret Connor toekijken.

PHILIPSBURG — Het parlement van St. Maarten heeft de begroting voor 2015 gisteravond met elf tegen vier stemmen aangenomen, net twee dagen voor de deadline die het College financieel toezicht (Cft) had gesteld. De begroting had in december moeten worden vastgesteld. De regering vroeg het Cft om meer tijd en kreeg als deadline 31 januari.

Voor de begroting stemden de tien parlementsleden die de coalitie steunen en voormalig coalitielid Sarah Wescot-Williams (DP). De vier parlementariërs van de NA stemden tegen. Volgens Wescot-Williams komt haar steun voort uit het feit dat zij 'op een andere stoel heeft gezeten', erop doelend dat zij premier was toen de begroting grotendeels werd opgesteld en ondanks het feit dat ze 'ernstige bedenkingen heeft'. Voor de begroting stemmen is ook een manier om de ministers verantwoordelijk te houden voor de juiste uitvoering ervan. De door minister van Financiën Martin Hassink als 'skeletbegroting' aangeduide begroting komt uit op 445 miljoen gulden, zo'n 19 miljoen gulden boven het door het Cft geraamde bedrag. De begroting gaat nu voor ondertekening naar gouverneur Eugene Holiday.

De verhoging van de begroting met 3 procent ten opzichte van 430 miljoen gulden kan toegeschreven worden aan de economische groei van het land, uitvoering van een belastingproject, wegwerken van achterstanden bij de belastingdienst, en de 'snelle uitvoering' van de reorganisatie van de belastingdienst.

Er werd een budget-neutrale wijziging doorgevoerd door het parlement voor de begroting officieel werd aangenomen. Hierbij werd het budget voor Nieuwe Werken (Infrastructuur) teruggebracht van 33.950.000 naar 25.650.000 gulden en werd de vrijgekomen 8,3 miljoen gulden naar Domeinbeheer overgeheveld voor de voltooiing van de aankoop van het Vorst-landgoed in Cay Hill. Negen parlementsleden die de coalitie steunen, stemden voor de wijziging, terwijl de vier NA-leden en Wescot-Williams tegenstemden vanwege hun bezwaren tegen de hoge kosten van het landgoed. Coalitiepartner Leona Marlin-Romeo verliet de zaal tijdens de stemming en was dus niet aanwezig toen ze opgeroepen werd om over de wijziging te stemmen.
Het Cft zal nu beoordelen of de begroting inderdaad in balans is. Als het advies negatief is, zal het kabinet-Gumbs de begroting moeten wijzigen om te voldoen aan de gestelde eisen of een aanwijzing krijgen van de Rijksministerraad om zijn financiële huishouden op orde te brengen.

Moties
Twee moties van gelijke strekking, maar in verschillende bewoordingen werden donderdag tijdens de plenaire vergadering ingebracht. Beide moties riepen op om 1.167.560 gulden van het Educational Behaviour Modification Programme over te hevelen naar sociale, gemeenschaps- en jeugdprogramma's en stichtingen. Het fundamentele verschil tussen de twee moties was dat die van Silveria Jacobs (NA) specifieke stichtingen noemde waarnaar het geld zou moeten worden overgeheveld, terwijl de motie van Theo Heyliger (UP) alleen de sectoren aangaf.

Na wat hoog opgelopen emoties over het feit dat de twee moties elkaars evenbeeld waren in formulering, kreeg de motie van Jacobs maar zes van de vijftien stemmen, twee te weinig om met een meerderheid te worden aangenomen. De motie van Heyliger werd met dertien stemmen voor aangenomen, inclusief de steun van Jacobs, die stelde dat het doel van de motie hetzelfde was als dat van haar en dat de groepen die ervan moeten profiteren dit uiteindelijk ook zullen doen. Johan Leonard (UP) en Christophe Emmanuel stemden tegen de moties.

Brandstofclausule
Jacobs presenteerde een tweede motie, waarin zij de overheid als aandeelhouder opriep om utiliteitsbedrijf Gebe op te dragen de brandstofclausule op elektriciteitsrekeningen onmiddellijk te verlagen voor alle klanten in het land. Deze motie werd unaniem aangenomen.

Castro eist teruggave Guantanamo Bay van de VS

Foto: Shutterstock

HAVANA — Cuba heeft de Verenigde Staten gevraagd de militaire basis Guantanamo Bay terug te geven alvorens de betrekkingen te normaliseren. In een redevoering riep de Cubaanse president Raúl Castro ook op tot opheffing van het handelsembargo en de verwijdering van Cuba van de terrorismelijst. Hij deed dit tijdens een toespraak op de Top van de Gemeenschap van Latijns-Amerikaanse en Caribische Landen (Celac) in Costa Rica, zo meldt *La Chispa*.

"Het herstel van diplomatieke betrekkingen is het begin van een proces van normalisering van de bilaterale relaties", zei hij. "Maar dat is niet mogelijk zolang de blokkade nog bestaat en zolang ze de marinebasis Guantanamo, die ze illegaal bezetten, niet teruggeven."

Het land waarop de basis ligt werd in 1903 aan de Amerikaanse regering geleased door de toenmalige leiders van Cuba. De Amerikaanse autoriteiten hebben nog niet geantwoord op de eisen van Castro. President Barack Obama heeft het Congres gevraagd het handelsembargo op te heffen, dat sinds 1962 van kracht is. Eerder deze maand versoepelde hij al de reisbeperkingen naar het Caribische eiland.

Vorige maand hebben de beide landen een toenadering in de relaties aangekondigd en een herstel van de diplomatieke betrekkingen. Die waren sinds 1961 verbroken. Vorige week zijn besprekingen op hoog niveau begonnen. Een delegatie van het Amerikaanse Congres arriveerde in de Cubaanse hoofdstad Havana voor onderhandelingen.

Intussen leek de voormalige leider, Fidel Castro, zijn goedkeuring te geven aan de politieke toenadering. De Cubaanse staatskrant *Granma* publiceerde afgelopen dinsdag een brief waarin hij schreef: "We zullen altijd samenwerking en vriendschap tussen alle mensen ter wereld verdedigen, ook met onze politieke tegenstanders." Hij schreef dat ook al vertrouwde hij de politiek van de VS niet, dat dit niet betekende dat hij 'een vreedzame oplossing van conflicten' verwierp.

Advertenties Curaçao

LAUNDRY & DRY CLEANING PLANT FOR SALE

A profitable business with established clientele, located in a busy 100% occupied shopping center.

Trained staff, Turn key operation, and excellent opportunity.

Owner wants to relocate so will consider any reasonable offer.

Call for more info: 520-4455

Gomperts Cooling Services N.V.
Cas Coraweg 50
Tel 738 0084
www.gompertscooling.com

Gomperts Cooling Service N.V.
is al ruim 20 jaar expert en marktleider op het gebied van het leveren, installeren en onderhouden van residentiële en commerciële airconditioning systemen. Momenteel zijn wij voor onze commerciële tak op zoek naar een jonge en ambitieuze

(Assistent-) PROJECTLEIDER

Uitdaging
Dit is een zeer dynamische functie waarin veel van je gevraagd wordt. Je moet een bouwtechnische achtergrond en interesse in elektrotechniek te hebben. Om de functie goed uit te voeren zal je veel moeten leren en vaardigheden ontwikkelen.
Als rechterhand van de directeur wordt je bijgestaan en opgeleid om zo snel mogelijk zelfstandig projecten uit te voeren.

Bereid zijn om onderstaande vaardigheden te ontwikkelen
- Projecten tekenen met Autocad
- Ontwerpen van Luchtbehandelingsinstallaties (HVAC System design engineer)
- Werkvoorbereiding & calculaties

Eigenschappen en competenties die jij bezit
Papiaments, Nederlands, Engels, nakomen van afspraken, resultaatgericht, leidinggeven, correct en snel verzamelen van informatie, creatief, flexibel, stressbestendig, adviseren, commercieel, hands-on mentaliteit.

Geïnteresseerd en ben jij boven de 30 jaar?
- Stuur je CV, recente foto en motivatie naar gloria@gompertscooling.com

Omstreden Mugabe (90) leidt Afrikaanse Unie

Foto: AFP/Zacharias Abubeker

De president van Zimbabwe Robert Mugabe wordt ingezworen als voorzitter van de Afrikaanse Unie.

ADDIS ABEBA — De Afrikaanse Unie (AU) heeft een nieuwe voorzitter: Robert Mugabe. De negentigjarige president van Zimbabwe, die al sinds de onafhankelijkheid in 1980 de scepter zwaait over dat land, werd vandaag beëdigd tijdens de top van de AU in Ethiopië.

Het voorzitterschap van de organisatie van Afrikaanse landen is vooral ceremonieel. Toch is de keuze voor Mugabe zeer omstreden. Voor zijn fans staat hij symbool voor de strijd tegen het kolonialisme. In zijn eerste toespraak als voorzitter trok hij fel van leer tegen 'imperialisten en kolonialisten' die Afrika van zijn waardevolle grondstoffen willen beroven. Critici zien Mugabe als een dictator die zijn land meer kwaad dan goed heeft gedaan. "Mugabe heeft de democratie in Zimbabwe om zeep geholpen en hij en zijn partij hebben de economie verwoest", zei bijvoorbeeld de Zimbabwaanse oppositieleider Obert Gutu.

Verkochte kinderen bevrijd uit fabriek India

HYDERABAD — Bijna negentig kinderen zijn door de politie in India uit een armbandenmakerij in Hyderabad gehaald, waar zij illegaal aan het werk waren gezet. Dat meldden Indiase media vandaag.

Het was de tweede keer in een week dat een grote groep kinderen in de miljoenenstad in het midden van het land uit een fabriek werd bevrijd. Zaterdag werden in dezelfde stad tweehonderd kinderen bevrijd.
Volgens de politie waren de kinderen bij de jongste inval vaak niet ouder dan acht jaar. Ze waren afkomstig uit de staat Bihar in het noordoosten van India. Daar waren ze door hun ouders verkocht aan kinderhandelaren voor omgerekend iets meer dan zeventig euro, om vervolgens in Hyderabad aan het werk te worden gezet. Ze leefden daar onder onmenselijke omstandigheden en werden vastgehouden in kleine kamers.

Politici willen Totti als president Italië

ROME — Niet alle Italiaanse politici nemen de verkiezing van een nieuwe president even serieus. In de eerste ronde blijken afgevaardigden de meest onwaarschijnlijke namen op hun stembriefjes te hebben ingevuld. Zo kreeg voetballer Francesco Totti vijf stemmen.

Dat de 38-jarige aanvoerder van AS Roma het volgende staatshoofd wordt, is uitgesloten, aangezien de minimumleeftijd voor het presidentschap 50 jaar is. Nog iemand die het ondanks zes stemmen in de eerste ronde niet zal redden, is modeondernemer Santo Versace, een broer van de beroemde ontwerper Gianni Versace.
Eigenlijk is er maar één serieuze kandidaat: de 73-jarige rechter en oud-minister Sergio Mattarella. Bij voorbaat was al duidelijk dat er meerdere stemrondes nodig zullen zijn. In de eerste drie rondes is een tweederde meerderheid vereist. Dat zit er niet in, dus is het wachten op de vierde ronde. Dan is een gewone meerderheid voldoende. Ruim duizend afgevaardigden, senatoren en regiovertegenwoordigers kiezen een opvolger voor de 89-jarige Giorgio Napolitano, die zijn ambt heeft neergelegd.

Strijdende partijen Oekraïne praten niet meer

MINSK — Geplande gesprekken tussen de strijdende partijen in Oekraïne zijn vandaag niet doorgegaan. De vertegenwoordiging van de pro-Russische separatisten uit het oosten van het land liet weten dat de delegatie van de Oekraïense regering heeft afgezegd.

De reden daarvoor is onduidelijk. De gesprekken zouden plaatsvinden in de Wit-Russische hoofdstad Minsk. Wit-Rusland heeft bevestigd dat de besprekingen zijn afgelast. Het is onduidelijk of het de komende tijd nog tot een dialoog zal komen.
Na beschietingen op de stad Donetsk spraken de separatisten vrijdag ferme taal: ze zijn 'klaar voor een offensief om de twee voornaamste regio's in Oost-Oekraïne (Donetsk en Loehansk, red.) helemaal te veroveren', zei Denis Pushilin, een van de topmensen van de rebellen.

Tunnels gestremd in winters Frankrijk

PARIJS — De winterse omstandigheden veroorzaken veel overlast in het zuidwesten en het oosten van Frankrijk. Vrachtwagens kunnen door de zware sneeuwval van de afgelopen dagen niet vanuit het oosten van Frankrijk via de Fréjus-tunnel en de tunnel onder de Mont Blanc naar Italië rijden.

De autoriteiten in de departementen Isère, Hautes-Alpes en Haute-Savoie hebben gewaarschuwd voor lawines. Op een schaal van vijf geldt alarmfase vier, aldus de zender TF1. In Ariège, Haute-Garonne en andere zuidwestelijke departementen zitten vrijdag ongeveer 27.000 huishoudens zonder stroom omdat elektriciteitskabels door de wind zijn geknapt. De autoriteiten in het zuidwesten hebben ook voor overstromingen gewaarschuwd. Meteorologen hebben tot morgenochtend zware regen voorspeld.
Ook in grote delen van Duitsland zorgt het winterse weer voor problemen. Vooral in het zuidwesten van het land is een aantal wegen glad door zware sneeuwval, meldden de autoriteiten aan de zender ARD. In een aantal dorpen rond Freiburg is de stroom uitgevallen. In het zuiden van het Zwarte Woud kwamen een touringcar en een aantal personenauto's en vrachtwagens vast te zitten in de sneeuw. In de aan Nederland grenzende deelstaat Nedersaksen registreerde de politie afgelopen nacht ruim dertig ongevallen. Ook in Beieren zijn er door de sneeuw veel aanrijdingen geweest.

Beweging Podemos zaterdag de straat op

MADRID — De linkse Spaanse protestbeweging Podemos gaat zaterdag in Madrid de straat op. Podemos (Wij kunnen) stelt dat 'de regerende elite moet verdwijnen' en dat 'verandering mogelijk is'.

In het door de crisis economisch zwaar gehavende Spanje stelt de protestbeweging dat de bezuinigingen van de centrumrechtse regering van premier Mariano Rajoy rampzalig zijn en gestopt moeten worden.
Podemos-leider Pablo Iglesias Turrión steunde in Griekenland de campagne van de linkse partijencoalitie Syriza van Alexis Tsipras. Die won afgelopen zondag de Griekse parlementsverkiezingen met de belofte op te houden met bezuinigen. Iglesias noemde dat enthousiast de ondergang van de bezuinigingspolitiek.
Podemos werd in januari 2014 door de politicoloog Iglesias opgericht. Bij de Europese verkiezingen in mei dat jaar kreeg Podemos al 8 procent van de stemmen. Afgaande op het aantal mensen dat zich als lid heeft aangemeld, 300.000, is het de grootste partij. In peilingen behaalt de beweging circa een kwart van de stemmen, meer dan Rajoy's Volkspartij (PP). De hoge werkloosheid en talrijke politieke schandalen voedden Podemos. De beweging hoopt dat de Griekse geestverwanten erin slagen de pleitbezorgers van de bezuinigingspolitiek, zoals Duitsland en Nederland, een toontje lager te laten zingen. Tsipras heeft de centrumrechtse regering verslagen en als hij nu een betere deal krijgt van de geldschieters, waarom straks 'premier Iglesias' niet? De Spaanse economie is echter in omvang vijf keer groter dan de Griekse en is de vierde economie van de eurozone.

Romney doet niet mee aan verkiezingen 2016

WASHINGTON — Mitt Romney doet geen derde gooi naar het presidentschap van de Verenigde Staten.

De Republikeinse politicus liet vandaag weten dat hij zich niet kandidaat zal stellen voor de volgende verkiezingen in 2016. De Amerikaanse pers was verrast.
Sommige media hadden vandaag al heel stellig gemeld dat Romney juist wél zou meedoen. Ze waren op het verkeerde been gezet doordat Romney vermogende mensen uit zijn achterban had uitgenodigd voor 'een update'. Die bleek dus te bestaan uit de mededeling dat hij niet meedoet.

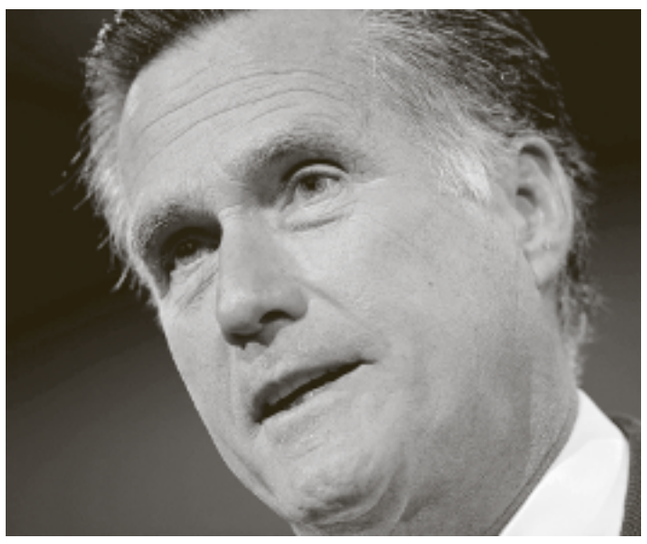

Foto: AFP

Mitt Romney

Bloedbad door aanslag op moskee in Pakistan

Foto: AFP/Fida Hussain

Politie en vrijwilligers verzamelen bewijsmateriaal na de bomaanslag.

ISLAMABAD — Zeker 29 mensen zijn vandaag gedood door een aanslag op een moskee in het district Shikarpur in het zuiden van Pakistan. De aanslag op de sjiitische moskee werd kort na het vrijdaggebed gepleegd. Volgens Pakistaanse media was het een zelfmoordactie.

Circa vijftig mensen raakten gewond, aldus de politie tegen de *BBC*. De politie vreest dat het dodental nog oploopt, omdat de toestand van een aantal gewonden kritiek is. De verantwoordelijkheid voor de aanslag is opgeëist door Jundullah, een splintergroep van de Pakistaanse Taliban. "Ons doelwit was de sjiitische gemeenschap. Zij zijn onze vijanden", verklaarde een woordvoerder van de soennitische groepering zonder dat verder te motiveren. Het religieus gemotiveerde geweld in Pakistan is de afgelopen maanden fors toegenomen. De regering heeft in reactie daarop besloten dat de doodstraf weer wordt voltrokken en speciale militaire tribunalen in het leven geroepen om terreurverdachten sneller te kunnen veroordelen.

Kroongetuige sprak 'beulen' Van der Bijl

SCHIPHOL — Kroongetuige Fred Ros sprak de daders van de liquidatie van Thomas van der Bijl, Dwight S. en Remy H., na de moordaanslag. Dat verklaarde hij vandaag voor het gerechtshof Amsterdam. Ros: "Ze zeiden dat het was gebeurd." S. en H. zijn inmiddels onherroepbaar voor deze liquidatie veroordeeld.

De moord op Van der Bijl is een van de zeven liquidaties in de onderwereld tussen 1993 en 2006, waarover het megaproces Passage momenteel in hoger beroep wordt behandeld. Dat wordt gehouden in de extra beveiligde rechtszaal op Schiphol. Met 'moordmakelaar' en medeverdachte Fred Ros als kroongetuige hoopt justitie ook een van de veronderstelde opdrachtgevers, Dino Soerel, veroordeeld te krijgen in deze zaak. Dat was ook de bedoeling voor Ali Akgün, maar die werd kort geleden in Turkije doodgeschoten.
De rechtbank sprak Soerel en Akgün eerder vrij wegens gebrek aan bewijs. Drie andere verdachten kregen levenslang. Dat waren de uitvoerders van de zeven moorden, onder wie Jesse R.
Ros vertelde vrijdag ook dat hij een periode elke dag R. ontmoette. "Als hij in Nederland was, zag ik hem elke dag", zei hij. "Het was voornamelijk zakelijk en een beetje vriendschap. Hoe het zakelijke moet worden gezien? Van het klaarzetten van een auto tot het helpen bij Van der Bijl."
Hij doelde daarmee op de moordaanslag op Van der Bijl. Ros verklaarde verder dat hij Jesse naar afspraken reed die hij had met Soerel of Akgün. Later had Ros ook zelf contact met beide vermeende opdrachtgevers. Ze spraken af op drie plekken in Diemen voor overleg. Dat waren het station, buiten bij een sporthal of bij een pizzeria.
Soerel reageerde dat Ros helemaal geen rondes met hem heeft gelopen in Diemen op de genoemde locaties. "Ik heb soms met kromme tenen gezeten. Leugens."
De kroongetuige verklaarde al eerder dat hij fungeerde als 'moordmakelaar'. Daarom zou hij dus weten wie 'bestellingen' deden en wie de fatale schoten losten. Eerder gaf hij over Jesse R. al aan dat die als 'hitman' betrokken is geweest.
Het verhoor van Ros wordt maandag voortgezet.

'Eekhoorns hebben mijn auto opgegeten'

Foto: Shutterstock

Tony Steeles heeft zijn Toyota Aygo moeten inruilen, omdat eekhoorns er volgens hem niet van af kunnen blijven. De knaagdieren zouden hun tanden zetten in het ecovriendelijke plastic waar sommige onderdelen van gemaakt zijn.
Al een paar dagen nadat hij de auto had gekocht, sloegen de eekhoorns toe. "De antenne is er al twee keer afgeknaagd en de zuurstofsensor en verschillende rubberachtige sieronderdelen zijn beschadigd", zegt de Londenaar tegen het blad *Auto Express*. Tony moest vier of vijf keer terug naar de dealer voor reparaties.
Omdat alleen zijn wagen werd getroffen, denkt hij dat de diertjes afkomen op de onderdelen van natuurlijk materiaal. De dealer zei dat er geen verband was tussen de knagende eekhoorns en de ecovriendelijke onderdelen. Steele hoefde niet voor de reparaties te betalen en hij kreeg uiteindelijk een nieuwe Toyota Yaris mee.
Een Toyota-woordvoerder spreekt van een 'ongebruikelijk probleem'. "Maar het is bekend dat dit bij plastic kan gebeuren, of het nou van plantaardig materiaal gemaakt is of niet." Het bedrijf gaat toch onderzoeken of het ontwerp kan worden aangepast, zodat knaagdieren worden afgeschrikt.

Lighthouse Club luidt 2015 in

Op de foto vlnr: de bestuursleden Onno Soetekouw (penningmeester), Geert Huisman (activiteiten), Mark Platell (secretaris) en Marjolein Elgersma (voorzitter).

The Lighthouse Club Nederland, afdeling Curaçao, heeft vorige week de Nieuwjaarsreceptie voor haar leden en partners gehouden. Een zestigtal dames en heren werd toegesproken door voorzitter Marjolein Elgersma. De voorzitter blikte terug in vogelvlucht. "Het was een mooi vereningingsjaar met veel mooie bezichtigingen en interessante lezingen." Er was ook een vooruitblik. Het thema duurzaamheid, waarmee de Lighthouse Club vorig jaar is gestart, zal ook in 2015 als rode draad door alle activiteiten van de club lopen. De vereniging wil met dit onderwerp een aanzet geven om bouwwerken te ontwikkelen en te gebruiken met respect voor mens en milieu.
De vereniging bestaat uit personen die een leidinggevende functie hebben binnen de Curaçaose bouwnijverheid of die uit hoofde van hun beroep bemoeienis hebben met de bouwwereld.

'Meest waardeloze vader' krijgt huis

Peter Rolfe, door een hoop Britten de 'meest waardeloze vader van Groot-Brittannië' genoemd, heeft een huis gekregen van de gemeente. De 64-jarige man, die 26 kinderen heeft bij 15 verschillende vrouwen, krijgt een woning met vijf slaapkamers ter waarde van 4 ton. De man kreeg bovendien een compensatie van 1200 euro voor het lange wachten.
De werkloze vader, die meer dan 60.000 euro per jaar aan bijstand krijgt, vecht al jaren voor een groter huis. Hij heeft het nu dan eindelijk voor elkaar. Naar eigen zeggen voelde hun vorige woning aan als een gevangenis voor hem en zijn kinderen. Het was dan ook de plicht van de gemeente Isle of Wight om een groter huis voor hem beschikbaar te stellen, aldus Rolfe.
De verhuizing van de megafamilie valt niet bij iedereen in goede aarde. Veel buurtbewoners zijn verontwaardigd dat meneer Rolfe al zo veel bijstand vangt, vervolgens een huis krijgt toegewezen en dan een schadevergoeding van de gemeente eist. "Dit is misselijkmakend. Als je nu eens ophoudt met voortplanten, dan zou je genoeg ruimte hebben voor je kroost. En zoek een baan", zegt Isle of Wight-bewoner Alison Rickard tegen de *Daily Mail*. Ook William Willis is niet te spreken over de situatie. "Heeft deze man wel een geweten? Er zijn mensen die het geld veel harder nodig hebben dan jij en je vreselijk luie familie."
Zes van zijn kinderen en twee kleinkinderen wonen in zijn nieuwe huis, waar Peter best tevreden over is. Maar: "Het is niet alsof ik in een paleis woon."

Familiebedrijf failliet door typefout

Een 124 jaar oud familiebedrijf in Groot-Brittannië is door een typefout failliet gegaan. Het ingenieursbedrijf Taylor & Sons klaagde de overheid met succes aan en krijgt naar verwachting een schadevergoeding van miljoenen. De overheidsinstantie Companies House verklaarde Taylor & Sons, opgericht in 1875, onterecht failliet in een officieel document. Maar het ingenieursbedrijf had helemaal geen financiële problemen. Het bedrijf Taylor & Son, zonder 's', was echter wel over de kop gegaan. De instantie probeerde de spelfout nog te herstellen, maar kredietverstrekkers en cliënten van het bedrijf hadden al van het vermeende faillissement vernomen. Razendsnel liepen klanten en leveranciers weg bij het bedrijf. Hun grootste afnemer, waaraan ze meer dan een half miljoen euro per jaar verdienden, deed geen zaken meer met Taylor & Sons en een contract ter waarde van 4 miljoen euro werd ingetrokken. Na twee maanden was niet alleen Taylor & Son, maar ook Taylor & Sons bankroet.
De eigenaar van het familiebedrijf daagde Companies House voor de rechter, omdat de spelfout destructieve gevolgen had. De rechtbank stelde de eigenaar in het gelijk en oordeelde dat de overheid verantwoordelijk was voor de ondergang van Taylor & Sons.
Het is nog niet bekend hoeveel de schadevergoeding uiteindelijk zal bedragen. Volgens *Wales Online* claimt de advocaat van de eigenaar bijna 12 miljoen euro.

Doodverklaarde man blijkt te leven

Een 45-jarige Chinees die door artsen dood was verklaard, blijkt helemaal niet dood te zijn. Daar kwam zijn familie net op tijd achter. Ze wilden hem gaan begraven, toen ze merkten dat hij nog ademde. Guo was vanaf zijn zestiende een onverbeterlijke kettingroker. Drie maanden geleden zakte hij schijnbaar zonder enige aanleiding in elkaar. Artsen constateerden dat hij in coma was geraakt door hevige bloedingen in zijn lichaam. Ze zeiden dat hij waarschijnlijk nooit meer wakker zou worden. Onlangs verklaarden de medici dat Guo was overleden.
De familie mocht hem meenemen uit het ziekenhuis om hem te begraven.
Vlak voor de teraardebestelling zag een van de familieleden een traan uit een oog van Guo komen. Na nog een keer goed kijken, constateerde hij ook dat de man ademde. De doodverklaarde werd meteen teruggebracht naar het ziekenhuis. Daar wachten artsen op het moment dat hij zijn ogen opent. De medici hebben de familie wel laten weten dat het uitgesloten is dat Guo helemaal zal herstellen van zijn langdurige coma, meldt *TOMO News*.

Politie in Melbourne zoekt doodskistdieven

In Australië zijn twee dieven aan de haal gegaan met zeventien doodskisten. De mannen braken in bij een opslagplaats en schoven de kisten in een vrachtwagen. Sindsdien is er niets meer van de mannen noch van de kisten vernomen. Inspecteur Tony Long vroeg de bewoners van Melbourne op Facebook om hulp bij het opsporen van de daders. "Ik heb heel wat vreemde diefstallen meegemaakt, maar dit slaat alles. Deze boeven hebben doodskisten gestolen. Je hoort het goed, kisten. Zit je in je stamkroeg en komt er iemand op je af die vraagt: 'Psst, heb je interesse in een goedkope kist?', laat het ons dan weten. PS. Sorry voor de grafhumor."
De politie heeft sindsdien wel enkele tips gekregen, maar de dieven zijn nog niet opgepakt. Guardian Australia kan zich indenken dat de dieven 'doodsbang' zijn voor de politie, een opmerking die inspecteur Long wel waardeert. "Daar had ik nog niet aan gedacht! Dit hele gebeuren brengt me in een grafstemming, maar we proberen de onderste steen boven te krijgen. Ik hoop alleen dat ze niet ook zeventien lichamen

Foto: Shutterstock

hebben waar ze vanaf willen." De eigenaar van de kisten was op vakantie en deed pas een week na de diefstal aangifte. Volgens de begrafenisondernemer zijn de kisten ongeveer 1400 euro per stuk waard. Long denkt dat de dieven de kisten willen verkopen. "Maar ze kunnen er natuurlijk ook aquariums van maken", grapte hij.

Toeristen boos om knalgeel autootje

Het middeleeuwse Arlington Row in Bibury, Engeland is een van de mooiste laantjes van het land. Toeristen komen dan ook graag naar het plaatsje om een foto te maken van de prachtige huisjes. Het probleem is dat een kanariegeel autootje dag in dag uit het uitzicht verpest en de toeristen zijn er klaar mee.
De fotografen uiten hun frustratie over de opvallende Vauxhall Corsa op hun Twitterpagina's. Het lelijke, kleine gele wagentje is volgens hen constant aan het 'fotobommen'. "De doorn in het oog van Bibury. Van wie is deze auto? Waarom parkeert hij hier? Weet hij dat zijn auto op iedere foto van dit straatje staat?", vraagt Lee McCallum zich af. "Volgens de wet doet de eigenaar niets verkeerd, maar artistiek gezien is dit een doodzonde", aldus Wendy Harris. *Daily Express* ging op onderzoek uit en vond de eigenaar. Het vervelende autotje is van Peter Maddox, een 82-jarige gepensioneerde tandarts, die het wagentje gebruikt om zijn boodschappen te doen. Hij heeft naar eigen zeggen geen last van de toeristen, want hij woont om de hoek. Helaas is er geen andere plaats om zijn auto te parkeren, dus heeft meneer Maddox geen keus.
Bewoners van de straat

Foto: Shutterstock

Arlington Row is mooier zonder het knalgele autootje.

verdedigen hun buurman en hebben meer last van de nieuwsgierige toeristen dan van het kanariegele autotje. "Je bent niet in Disney World. Je kunt gewoonweg nergens anders parkeren", zo zegt Bibury-inwoonster Christine Charlton. "Dit is een storm in een glas water."

Koning Hollewijn en de ontwikkel-steun

Door Marten Toonder

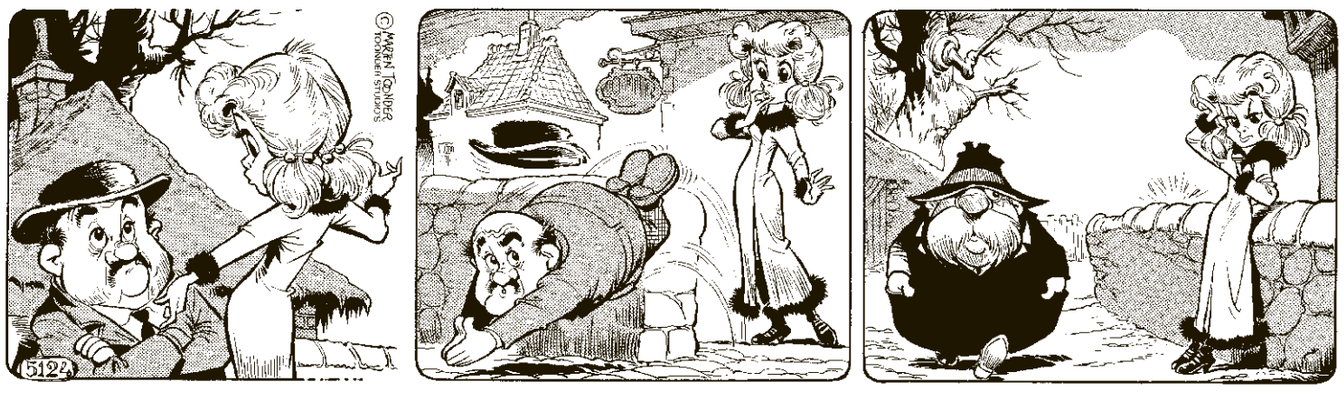

Wiebel was blij toen ze Euvel zag. "Gompie! Ben jij hier?" riep ze uit."Dat is maar goed ook, want die nood-geschenken zijn bezig Hollewijn in de narigheid te brengen. We kunnen beter niet meer bij de Haspels logeren, denk ik." "Aha, zit je bij Haspel!" stelde de speurder vast. "Goed, ik kom er aan, zodra ik de toestand heb gerapporteerd." Toen verbleekte hij en dook haastig weer weg achter zijn muurtje. "Doe alsof ik er niet ben!" siste hij. "Daar is iemand die ik in de gaten moet houden!" Wiebel keek verrast om zich heen en ontdekte zodoende Borik Zapp, die zich naar de ijskasten begaf. In het passeren wierp hij een duistere blik onder zijn hoed uit op het meisje, maar Wiebel leunde achteloos tegen de stenen en deed alsof hij haar niet interesseerde.

Buckles

By David Gilbert

Beetle baily

By Mort Walker

Tina's groove

By Rina Piccolo

Baby blues

Door Jerry Scott & Rick Kirkman

Euro

Kleine minnen

AMSTERDAM — De Europese beurzen stonden vrijdagmiddag op een klein verlies. Beleggers verwerkten een aanhoudende daling van het gemiddelde prijspeil in de eurozone en een tegenvallende groei van de Amerikaanse economie. Vlak na de opening van de beurzen op Wall Street stond de Amsterdamse AEX-index 0,1 procent in de min op 452,07 punten. De MidKap steeg 0,6 procent naar 670,25 punten. De beurzen in Frankfurt, Londen en Parijs leverden tot 0,3 procent in.
Uit een eerste schatting bleek dat het leven in de eurolanden deze maand opnieuw goedkoper is geworden. Goederen en diensten waren gemiddeld 0,6 procent goedkoper dan in januari 2014. De deflatie in de eurozone was daarmee sterker dan in december, toen de prijzen met 0,2 procent zakten. Verder werd gemeld dat de Amerikaanse economie vorig kwartaal met 2,6 procent op jaarbasis is gegroeid. Daarmee was de terugval ten opzichte van de groei met 5 procent van het voorgaande kwartaal sterker dan verwacht. In de MidKap steeg Nutreco 1,7 procent naar 45,07 euro. Handelsconglomeraat SHV verhoogde opnieuw zijn bod op de diervoerproducent, naar 45,25 euro, en heeft daarmee de steun van grootaandeelhouders APG en NN verworven. De euro was 1,1315 dollar waard, tegen 1,1305 dollar op donderdag. De prijs van een vat Amerikaanse olie steeg met 1,2 procent naar 45,05 dollar. Brentolie werd 0,4 procent duurder en kostte 49,34 dollar per vat.

Tokio

Hoger

TOKIO —De effectenbeurs in Tokio is vandaag met winst geëindigd in navolging van de positieve stemming op Wall Street. Beleggers verwerkten een stroom van macro-economische cijfers, waaronder de Japanse inflatie die in december voor de vijfde maand op rij afnam. De Nikkei sloot 0,4 procent hoger op 17.674,39 punten. De Japanse hoofdindex won deze week 0,9 procent. Bij de bedrijven verloor Softbank 3,4 procent na tegenvallende omzetcijfers van de Chinese webwinkel Alibaba. Het Japanse telecomconcern heeft een belang van ruim 30 procent in Alibaba. Computermaker Toshiba en effectenhuis Nomura stegen respectievelijk 2,5 en 1,5 procent na beter dan verwachte kwartaalcijfers. Elders in het Verre Oosten lieten de belangrijkste aandelenmarkten een wisselend beeld zien. De Kospi in Seoul verloor 0,1 procent en in Sydney steeg de All Ordinaries 0,3 procent. De Hang Seng-index in Hongkong daalde 0,1 procent en de Shanghai Composite in China zakte 0,3 procent.

Wall Street

Verlies

NEW YORK — De aandelenbeurzen in New York zijn vrijdag overwegend met verlies geopend. Beleggers verwerkten wederom veel bedrijfsresultaten. Ook kwam een tegenvallende raming over de groei van de Amerikaanse economie in het afgelopen kwartaal naar buiten. Kort na de opening stond de Dow-Jonesindex 0,3 procent in de min op 17.368 punten. De brede S&P 500 zakte 0,4 procent naar 2013 punten. Technologiegraadmeter Nasdaq opende 0,1 procent hoger op 4688 punten. Amazon won ruim 12 procent. De internethandelaar maakte donderdag nabeurs beter dan verwachte winstcijfers bekend. Google won 3 procent, hoewel de resultaten die de internetgigant eveneens donderdag nabeurs publiceerde niet voldeden aan de verwachtingen van analisten. De Amerikaanse economie is in het vierde kwartaal van vorig jaar met 2,6 procent gegroeid op jaarbasis. Economen rekenden in doorsnee op 3 procent. In het derde kwartaal van 2014 ging de grootste economie van de wereld nog met 5 procent vooruit.

Athene begint charme-offensief

Foto: AFP/Aris Messinis

Premier Alexis Tsipras (rechts) van Griekenland schudt handen met de voorzitter van het Europees parlement Martin Schulz bij hun ontmoeting in Athene gisteren.

ATHENE — De nieuwe Griekse regering lijkt een charme-offensief voor te bereiden. De nieuwbakken premier Alexis Tsipras reist de komende week naar Cyprus en Italië. Hij zou bovendien ook om een onderhoud hebben gevraagd met de voorzitter van de Europese Commissie, Jean-Claude Juncker.

Athene stuurt ook de minister van Financiën naar Groot-Brittannië en Frankrijk om daar te praten met zijn ambtgenoten en met vertegenwoordigers van de geldmarkten. Daarna reist Yanis Varoufakis door naar Rome. Doel van de reizen is het nieuwe Griekse beleid aan het buitenland uit te leggen.
Vrijdagmiddag al praat Varoufakis met de voorzitter van de Eurogroep, Jeroen Dijsselbloem.

De bedoeling is de Nederlander bij te praten over de Griekse houding ten aanzien van de torenhoge schuldenberg. De Griekse minister moet proberen de geldschieters, inclusief Nederland, ervan te overtuigen dat de strenge bezuinigingen waar het land sinds 2010 onder gebukt gaat, contraproductief en niet te handhaven zijn.

Prijsdalingen in eurozone zetten door

LUXEMBURG — Het leven in de eurolanden is deze maand opnieuw goedkoper geworden. Goederen en diensten waren gemiddeld 0,6 procent goedkoper dan in januari 2014, meldde Europees statistiekbureau Eurostat vrijdag op basis van een eerste schatting.

De aanhoudende prijsdalingen (deflatie) in de eurozone waren daarmee sterker dan in december, toen de prijzen met 0,2 procent zakten. Het lagere prijspeil werd ook deze maand vooral veroorzaakt door de daling van de olieprijs. Energie was daardoor bijna 9 procent goedkoper dan een jaar eerder. Voedings- en genotsmiddelen kostten een fractie minder dan in januari vorig jaar.
De dalende prijzen voeden de vrees voor structurele deflatie. Dan raken dalende prijzen zo verankerd in de economie dat de loonontwikkeling erop wordt afgestemd, waardoor lonen dalen en consumenten bestedingen gaan uitstellen. Daarbij wordt het voor mensen met schulden steeds moeilijker om aan hun verplichtingen te voldoen.
Voor een duidelijker beeld van de prijsontwikkeling worden de beweeglijke prijzen van voedingsmiddelen en energie vaak buiten beschouwing gelaten. Deze zogeheten kerninflatie zakte in januari van 0,7 naar 0,6 procent. Die graadmeter bleef de voorgaande drie maanden stabiel.
Eurostat geeft bij de eerste raming geen cijfers van afzonderlijke landen. Donderdag bleek uit een eerste schatting van het Duitse statistiekbureau wel dat de prijzen in Duitsland in januari met 0,3 procent zijn gedaald.

De prijzen gaan in Zuid-Europa harder omlaag dan in het noorden. In Spanje wordt het leven al sinds de zomer goedkoper en nam de deflatie deze maand toe tot 1,5 procent.

Ook Britten kunnen nu geld versturen in Gmail

LONDEN — Google heeft de functie 'Send Money in Gmail' nu ook beschikbaar gemaakt in het Verenigd Koninkrijk. Eerder konden alleen Amerikaanse Gmail-gebruikers geld naar elkaar mailen via hun Google Wallet-account.

Foto: Shutterstock

Volgens de techgigant is de nieuwe functie binnen Gmail handig als je snel een bedrag aan een bekende wilt overmaken zonder daarvoor aan de slag te moeten met internetbankieren.

Om Send Money in Gmail te kunnen gebruiken, moet je een Google Wallet-account hebben waar een actieve creditcard aan gekoppeld is. Vervolgens krijg je bij het opstellen van een nieuw Gmail-bericht de mogelijkheid om een willekeurig bedrag 'toe te voegen' aan je mailtje. Daarvoor heeft Google naast het knopje voor bijlagen een knopje met een £-teken gemaakt, in de VS is het natuurlijk een $-teken. De ontvanger van het geld krijgt in een mail de vraag of hij het bedrag wil accepteren. Als de ontvanger dat doet, wordt het geld via het Google Wallet-account overgemaakt naar zijn of haar creditcard.
Of Google het ook voor Nederlanders mogelijk gaat maken om via Gmail geld rond te sturen, is niet bekend.

'Spotify wil half miljard dollar ophalen'

NEW YORK — Spotify wil ongeveer 500 miljoen dollar (442 miljoen euro) ophalen bij investeerders. Het bedrijf achter de streamingdienst zou met de nieuwe financieringsronde op ongeveer 7 miljard dollar worden gewaardeerd, zo meldde *The Wall Street Journal* donderdag op basis van ingewijden. Met de nieuwe financieringsronde zouden de plannen voor een beursgang van het Zweedse bedrijf voorlopig op de lange baan worden geschoven.

Volgens marktkenners is het voor start-ups momenteel veel aantrekkelijker om geld op te halen bij private investeerders, dan om de gang naar de beurs te maken.

Werkloosheid eurozone iets omlaag

LUXEMBURG — De werkloosheid in de eurolanden is in december licht gedaald, tot het laagste niveau sinds augustus 2012. Dat maakte het Europees statistiekbureau Eurostat vrijdag bekend.

Vorige maand had 11,4 procent van de beroepsbevolking in de eurolanden geen betaalde baan, tegen 11,5 procent in de voorgaande drie maanden. In december vorig jaar bedroeg de werkloosheid nog 11,8 procent.

In totaal werden 18,1 miljoen werklozen geteld in de eurozone. Dat waren er 157.000 minder dan in november.

CBS
Centraal Bureau voor de Statistiek

14,3% (7835) van de woningen heeft toegang tot grondwater d.m.v. een waterput

Bron: Census 2011

T 461-1031 E info@cbs.cw
W www.cbs.cw

Rusland verlaagt rente onverwacht

MOSKOU — De centrale bank van Rusland heeft vandaag onverwacht de rente verlaagd. De bank hoopt daarmee de gevolgen van de economische recessie in het land te verzachten, maar zorgde in eerste instantie vooral voor een verdere daling van de roebel.

Het toonaangevende rentetarief ging van 17 naar 15 procent. Algemeen werd aangenomen dat de rente ongewijzigd zou blijven, omdat de roebel in de eerste maand van dit jaar weer stevig aan waarde verloor.

Na het rentebesluit zakte de Russische munt verder weg. Rond het middaguur was de roebel daardoor bijna 2 procent minder waard dan een dag eerder. Er gaan nu 70 roebels in een dollar. De roebel was alleen in december kortstondig minder waard.

Vrachtdirecteur Air France-KLM vertrekt

AMSTELVEEN — Air France-KLM moet op zoek naar een nieuwe directeur voor zijn vrachtdivisie. De huidige directeur – Erik Varwijk – vertrekt per 1 maart, maakte KLM vandaag bekend.

Varwijk is sinds 2011 directeur bij KLM en is sinds april 2013 verantwoordelijk voor het vrachtvervoer (cargo) bij moederbedrijf Air France-KLM. Hij besloot naar eigen zeggen zelf om op te stappen. Zijn termijn als bestuurder liep nog tot 1 juli. Varwijk stipte de afronding van de 'heroriëntatie bij cargo' als reden voor zijn vertrek aan. Ingewijden wezen echter op de spanningen tussen de holding Air France-KLM en de Nederlandse dochter, die de afgelopen weken hard opliepen. Voor Varwijk is die situatie extra lastig, omdat hij zowel in het bestuur van Air France-KLM als in de directie van KLM zit. Varwijk werkt al 26 jaar bij KLM.
De afgelopen weken vertrokken meerdere managers, op niveaus net onder het bestuur, bij KLM. Ook zij gingen weg uit onvrede over de behandeling van KLM door de moedermaatschappij in Parijs.

Afgelopen week wist KLM een conflict met Air France-KLM over zijn kasgeld, in ieder geval voorlopig, in zijn voordeel te beëindigen. Plannen van moederbedrijf Air France-KLM om de werkmaatschappijen overtollig kasgeld te laten overdragen aan de holding werden na intensief overleg tussen topman Alexandre de Juniac van Air France-KLM en de raad van commissarissen van KLM geschrapt.

Fundacion pa Hende Muhe den Dificultad
Bel: 583 5400 – Primavera 1-B
Ma –Vr 8 am – 5 pm
STOP Huiselijk geweld!

NEW YORK

	PREV.	30-Jan
DOW JONES	17416.85	17300.90
S&P 500 INDEX	2021.25	2005.68
NASDAQ	4683.41	4657.16
AMAZON.COM INC	311.78	343.42
APPLE INC	118.90	119.03
BAIDU INC-SP ADR	220.39	218.14
BERKSHIRE HATH-B	146.29	144.28
CITIGROUP INC	47.62	47.07
COCA-COLA CO	42.10	41.60
WALT DISNEY CO	93.22	92.15
3D SYSTEMS CORP	28.90	29.09
EBAY INC	53.96	53.35
FACEBOOK INC-A	78.00	76.76
GENERAL ELECTRIC	24.08	23.97
GOOGLE INC-A	513.23	530.00
HEWLETT-PACKARD	37.74	36.72
HOME DEPOT INC	107.62	105.47
INTEL CORP	34.21	33.43
JOHNSON&JOHNSON	102.38	101.15
LINKEDIN CORP-A	223.04	224.27
MICROSOFT CORP	42.01	40.96
PROCTER & GAMBLE	85.67	84.50
ROYAL DUTCH-ADR	62.31	61.29
STARBUCKS CORP	89.05	88.23
TWITTER INC	36.68	37.20
WAL-MART STORES	87.72	86.27
WHOLE FOODS MKT	53.00	52.99
ETFs	**PREV.**	**30-Jan**
ALERIAN MLP - AMLP	17.00	17.06
ISH GBL HY BD - GHYG	49.23	50.02
ISH IBOXX HY BD - HYG	90.48	90.27
ISH SELECT DIV - DVY	80.30	79.47
ISH MSCI EMKT - EEM	40.12	39.34
ISH MSCI PAC - EPP	44.55	44.22
ISH RUSSELL - IWV	120.52	119.44
ISH S&P 500 - SPY	111.27	110.46
ISH EUROPE - IEV	43.43	42.92
POWERSH-QQQ	101.89	101.60
POWERSHARES DB C	16.99	16.98
SPDR S&P INT DIV-DWX	42.49	42.23
SPDR S&P MID 400	264.60	261.41
SPDR S&P 600 SMA	102.88	102.76
VANGUARD REIT - VNQ	88.37	87.42
WSDOMTR JAP H EQ-DXJ	50.34	49.44

AMSTERDAM

	PREV.	30-Jan
AEX	452.47	450.92
ARCELORMITTAL	8.33	8.48
AEGON NV	6.33	6.36
AHOLD NV	16.30	16.04
AKZO NOBEL	64.28	63.99
ASML HOLDING NV	93.33	93.17
CORIO NV	47.46	47.75
DSM (KONIN)	47.23	47.40
HAL TRUST	135.20	135.49
HEINEKEN NV	66.81	66.03
ING GROEP NV	11.20	11.13
KPN (KONIN) NV	2.75	2.75
KONINKLIJKE PHIL	24.74	24.57
REED ELSEVIER	21.67	21.74
ROYAL DUTCH SH-A	27.45	27.12
TOMTOM	5.67	5.85
TOTAL SA	44.91	45.74
UNILEVER NV-CVA	38.68	38.37
W.P. STEWART HOL	307.83	311.86
SCOTIABANK FUNDS	**PREV.**	**29-Jan**
MONEY MARKET	13.0644	13.0644
US DOLLAR BOND	2.7155	2.7115
GLOBAL GROWTH	2.3989	2.3919
US GROWTH	11.4578	11.5573
CANADIAN GROWTH	2.8106	2.8012
FUNDS	**PREV.**	**29-Jan**
BGF CONT EUR FLEX	21.61	21.60
BGF EMKT BOND	15.50	15.51
BGF FIX INC GBL OP	13.28	13.28
BGF GBL ALLOCATION	50.38	50.02
BGF USD CORE BOND	17.25	17.30
TEMPLETON GBL BND	24.18	24.11
TEMPLETON ASIAN SM	42.04	41.83
CURRENCIES	**PREV.**	**30-Jan**
YEN/USD	118.340	117.570
EUR/USD	1.131	1.130
CAN/USD	1.265	1.274
GBP/USD	1.505	1.501
COMMODITIES	**PREV.**	**30-Jan**
OIL WTI	44.53	45.34
GOLD	1257.38	1267.52
SILVER	16.95	17.06
WHEAT	585.50	508.00
GBP/USD	1.505	1.501

A Standard Of Excellence Since 1916
MCB
MADURO & CURIEL'S BANK N.V.
Private Banking & Investment Services
Lio Capriles Banking Center, Schottegatweg (Oost) z/n
P.O. Box 305, Curaçao, Tel. 466-1818, Fax. 466-1633
e-mail: pbis@mcb-bank.com, website: www.mcb-bank.com/pbis

NOS-indringer Tarik Z. 'handelde alleen'

Veiligheid Media Park tegen het licht

HILVERSUM — In de loop van de komende week gaan alle betrokkenen van het Media Park met elkaar om de tafel, om de veiligheidsprotocollen opnieuw tegen het licht te houden en waar nodig aan te passen. "De NOS, de beveiliging van het Media Park en de politie werken hierin samen", liet de Hilversumse burgemeester Pieter Broertjes vandaag weten in een verklaring.

Foto: AFP

Tarik Z. in beeld tijdens de gijzeling.

Hij herhaalde dat het Media Park geen 'vesting' moet worden. "De mensen die hier werken, moeten dat vrij kunnen doen." Eerder zei hij al dat de slagbomen bij de hoofdingang van het mediaterrein niet meer terugkomen.
Broertjes was vrijdagochtend bij een personeelsbijeenkomst van de NOS. "Dat was indrukwekkend en emotioneel. Wat er gisteren is gebeurd, heeft op iedereen een enorme impact", aldus Broertjes.

Hinder
In de hectiek om het NOS-pand te ontruimen werd de politie donderdagavond gehinderd door NOS-medewerkers, die bleven filmen en vragen stelden. Dit punt van kritiek sneed de politie vrijdag aan tijdens een bespreking met de NOS en burgemeester Pieter Broertjes, vertelde NOS-directeur Jan de Jong vrijdag.
De Jong blikte tijdens een persbijeenkomst terug op het incident waarbij de 19-jarige Tarik Z. het NOS-gebouw wist binnen te dringen en voor het eerst in het bijna 60-jarige bestaan van het NOS Journaal de uitzending van het achtuurjournaal wist te verstoren.

De omroepdirecteur sprak zijn dank uit aan de twee beveiligingsmedewerkers, de politie en de omroepmedewerkers die het hoofd koel hielden. Een beveiliger nam de indringer mee de lift in en wist zijn vertrouwen te winnen door in gesprek te blijven. De andere waarschuwde ondertussen de politie. Volgens De Jong hebben de mannen professioneel gehandeld en gaat het goed met ze.

Alleen
De 19-jarige Tarik Z., die donderdagavond zendtijd eiste bij de NOS en een beveiliger gijzelde, heeft een bekentenis afgelegd. Hij heeft gezegd dat hij in zijn eentje heeft gehandeld en niet namens een terreurgroep of een andere organisatie. Ook was er volgens hem geen sprake van een op handen zijnde cyberaanval of explosieven die ergens verstopt zouden zijn. In een brief had hij daar donderdag wel mee gedreigd. In de brief stond ook dat hij niet alleen was. Z. liet weten dat hij bij een 'hackerscollectief' hoorde. Bij zijn actie gebruikte hij een nepwapen, dat niet van echt was te onderscheiden.
Wat hem tot zijn daad heeft gebracht, is nog niet bekend en wordt onderzocht. Volgens de politie was er in ieder geval geen verband met andere gebeurtenissen in Nederland of in het buitenland.

Journalisten
De actie van de man, waarvan de beelden de wereld over zijn gegaan, hebben tot discussie geleid over de veiligheid van de redacties in Nederland.

De Nederlandse Vereniging van Journalisten (NVJ) wil daar een gesprek over met Nationaal Coördinator Terrorismebestrijding en Veiligheid Dick Schoof en de burgemeesters van Hilversum en Amsterdam. De NVJ noemt het zeer verontrustend dat iemand blijkbaar zo makkelijk een redactie kan binnendringen.

Nog geen datum voor nieuwe Charlie Hebdo

PARIJS — De volgende editie van Charlie Hebdo verschijnt niet op 11 februari, zoals aanvankelijk de bedoeling was. Een woordvoerster van het satirische Franse blad zei tegen de krant *Le Figaro* dat de redactie meer tijd nodig heeft om het tijdschrift te maken.

Door onder meer vermoeidheid en de enorme aandacht in de media 'zijn de medewerkers nog niet klaar om een nieuw nummer te maken', aldus de zegsvrouw.
De redactie van Charlie Hebdo was op 7 januari het doelwit van een aanslag door twee moslimterroristen. Daardoor werden twaalf mensen gedood, onder wie acht redactieleden. De eerste editie na de aanslag verscheen op 21 januari. Die werd gedrukt in een recordoplage van 7 miljoen. Normaal worden van het weekblad 60.000 exemplaren gedrukt.

Britten herdenken Winston Churchill

LONDEN — De Britten herdenken vandaag in Londen de staatsbegrafenis precies vijftig jaar geleden van oud-premier Sir Winston Churchill. De boot Havengore, die indertijd de kist met de stoffelijke resten vervoerde, legde vrijdagmiddag hetzelfde traject over de Thames af als een halve eeuw geleden.

De herdenkingsactiviteiten begonnen met een dienst in het parlement. Premier David Cameron zei dat hij Churchill vooral bewondert om diens vaderlandsliefdevendheid. Hij liet weten dat Groot-Brittannië bij het verdedigen van de vrijheid een voorbeeld moet nemen aan de 'moed en vastbeslotenheid' die Churchill toonde, meldde de *BBC*.
In de kerk Westminster Abbey is er vanavond een ceremonie voor de oorlogspremier. Dan worden onder meer bloemen gelegd bij een monument voor de oud-premier.
Churchill (1874-1965) was premier tijdens de Tweede Wereldoorlog. Hij is voor de Britten het symbool van de Britse standvastigheid in de strijd tegen nazi-Duitsland.

Netbeheerders sluiten even niet af

ROTTERDAM — De netbeheerders sluiten de komende dagen geen mensen af van gas en elektra. Aanleiding is de verwachte koudeperiode waarbij het 's nachts gaat vriezen en het overdag rond het vriespunt blijft.

Bedrijven als Stedin, Liander en Enexis houden zich hiermee aan de procedure die het ministerie van Economische Zaken sinds 2011 voorschrijft. "Het afsluiten van energie is een terechte, maar voor klanten zeer ingrijpende gebeurtenis. Daarom is het goed dat bij voorspelde vorst er een wettelijke mogelijkheid is om dit op te schorten", aldus Henk Blom, directielid van Stedin.

In de meeste gevallen gaat om mensen die om een of andere reden geen energieleverancier meer hebben. Vaak gaat het om wanbetalers of om mensen die geen keuze hebben voor een energieleverancier. Hoewel de bedrijven het recht hebben ze dan af te sluiten, doen ze dat volgens de regels niet in een koude periode. Stedin laat de winterregeling zaterdag ingaan. Liander vanaf woensdag. "We bekijken elke vrijdag de weersverwachtingen en besluiten dan wat we gaan doen", zegt een woordvoerder van Liander.

Voor klanten die illegaal energie aftappen of op andere wijze frauderen, geldt de winterregeling niet.

President Egypte verlaat top na aanslagen

CAÏRO — De Egyptische president Abdel Fattah al-Sisi heeft zijn deelname aan de top van de Afrikaanse Unie (AU) in Ethiopië vroegtijdig afgebroken, nadat zijn land donderdag werd getroffen door de ernstigste aanslagen in maanden.

Bij aanvallen van extremisten op het onrustige schiereiland Sinaï kwamen minstens dertig mensen om het leven. De meeste slachtoffers waren militairen en politiemensen, maar er kwamen ook enkele burgers om het leven. Twee kinderen stierven vrijdag aan verwondingen die ze donderdagavond hadden opgelopen door gevechten tussen de militanten en het leger. De aanvallen van donderdag zijn opgeëist door een groepering die zich vorig jaar heeft aangesloten bij Islamitische Staat (IS).

Weer levenslang voor planners Srebrenica

DEN HAAG — Ook in hoger beroep hebben twee sleutelfiguren van de massamoord op moslimmannen na de val van de Bosnische enclave Srebrenica levenslange gevangenisstraf gekregen. De Kamer van Beroep van het Joegoslavië-Tribunaal veroordeelde vandaag de Bosnisch-Servische kolonels Ljubisa Beara en Vujadin Popovic tot de hoogst mogelijke straf die het VN-hof kan opleggen.

De twee werden in 2010 in eerste aanleg onder meer schuldig bevonden aan volkerenmoord, moord en uitroeiing na de val van de enclave die Nederlandse blauwhelmen in juli 1995 niet hadden kunnen beschermen. Beara en Popovic wisten vanaf het begin wat de bedoeling was. Beara was 'de drijvende kracht achter de moordoperatie', die meer dan 7000 moslimmannen en -jongens het leven kostte, stelden de rechters toen vast. Popovic was een organisator die 'ferm deelnam' aan de organisatie van de moordpartijen, aldus het vonnis in 2010.
Luitenant Drago Nikolic kreeg voor zijn aandeel in de misdaad in eerste aanleg 35 jaar opgelegd, onder meer voor hulp en ondersteuning bij het plegen van volkerenmoord. Beara, Popovic en Nikolic kwamen op 14 juli 1995 bijeen om de massamoord te organiseren. In hoger beroep kreeg Nikolic vrijdag dezelfde straf. De aanklagers van het VN-hof hebben volgens de Kamer van Beroep niet hard kunnen maken dat Nikolic ook de intentie had om genocide te plegen.
Medeverdachten generaal Radivoje Miletic en kolonel Vinko Pandurevic kregen in eerste aanleg negentien en dertien jaar cel voor misdaden begaan na de val van Srebrenica. Bij Militevic ging er vrijdag één jaar af van zijn straf. Pandurevic werd op meerdere punten in hoger beroep alsnog schuldig bevonden, maar dat had geen invloed op de strafmaat. Hij kreeg wederom dertien jaar cel met aftrek van de tijd die hij al heeft uitgezeten.

IS voert aanvallen uit op Kirkuk

ERBIL — De terreurbeweging Islamitische Staat (IS) heeft vandaag aanvallen uitgevoerd op de Noord-Iraakse stad Kirkuk.

Daarbij zijn zeker zes Iraaks-Koerdische strijders gedood en meer dan veertig gewond geraakt, meldden plaatselijke Koerdische media. Islamitische Staat voerde de aanvallen uit met autobommen en zelfmoordterroristen.
Kirkuk is het centrum van de regionale olie-industrie. Vorig jaar juni namen de strijdkrachten van de autonome Koerdische regio in Irak de stad in. Dat was nadat het regeringsleger zich uit angst voor IS had teruggetrokken.

Vluchtelingen verdrinken bij Marokko

NADOR — Zeker zes vluchtelingen zijn omgekomen toen het schip waarop zij zaten omsloeg voor de kust van Marokko. Van de twintig vluchtelingen aan boord konden er tien worden gered. De overigen worden vermist.

Het schip was volgens de Spaanse autoriteiten onderweg naar de Spaanse enclave Melilla in Marokko.

Ter hoogte van havenstad Nador verdween het schip in zware storm in de golven.

Politiepost Taksimplein Istanbul beschoten

ISTANBUL — Een schutter heeft vrijdagmiddag het vuur geopend op een politiepost op het Taksimplein in Istanbul, het plein dat in 2013 wereldwijd bekend werd door de rellen. Het is tevens een drukke trekpleister voor toeristen.

Volgens Turkse media raakte niemand gewond en is de dader ervandoor gegaan. De politie is een klopjacht begonnen.
Istanbul is de laatste tijd vaker opgeschrikt door aanvallen op de politie. In het historische district Sultanahmet blies een zelfmoordterroriste zichzelf begin deze maand op. Een politieman kwam daardoor om het leven. Een week eerder mislukte een aanslag van een extreemlinkse militant op de politiepost voor het Dolmabahcepaleis, ook al een beroemd gebouw.

Rap-producent Knight vast voor moord

COMPTON — De Amerikaanse muziekproducent Marion 'Suge' Knight is vandaag gearresteerd op verdenking van moord, aldus Amerikaanse media.

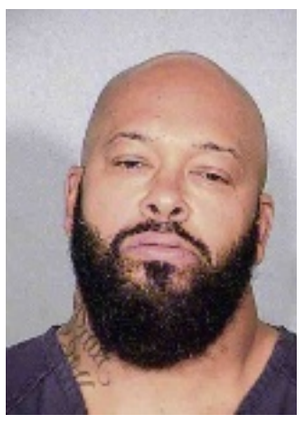

Foto: AFP/Las Vegas Metropolitan Police Department

Marion 'Suge' Knight

Knight, samen met Dr. Dre oprichter van het raplabel Death Row Records, zou in de plaats Compton in de staat Californië twee mannen hebben aangereden met zijn pick-uptruck. Een van de twee overleed.
Knight, eerder veroordeeld voor mishandeling, reed na het incident weg, maar gaf zichzelf vrijdag aan bij de politie, waarna hij werd gearresteerd. De producer zou even voor het incident ruzie hebben gehad op de set van een tv-serie. Hij reed achteruit over de mannen heen en zou hen daarna vooruit nog een keer hebben overreden voordat hij wegreed.
Death Row Records werd beroemd met artiesten als Snoop Dogg en 2Pac. Laatstgenoemde werd in 1996 doodgeschoten in een auto die door Knight werd bestuurd. Het label ging in 2006 failliet.

Fundacion Alzheimer Aruba

John Kerry beboet voor sneeuw op stoep

BOSTON — De Amerikaanse minister van Buitenlandse Zaken, John Kerry, reist de hele wereld over. De afgelopen week was hij in Saudi-Arabië voor de uitvaart van koning Abdullah.

Foto: AFP/Saul Loeb

Kerry in Saudi-Arabië.

Daardoor schoot het ruimen van de sneeuw op de stoep voor zijn huis in zijn woonplaats Boston erbij in, met als gevolg een boete van 50 dollar, aldus de kranten *Boston Herald* en *Boston Globe*.

Een woordvoerder van de bewindsman liet weten dat Kerry de boete graag zal betalen. Sneeuwruimers van de stad Boston hebben donderdag de stoep voor het huis van Kerry schoongeveegd. De bewindsman is inmiddels weer thuis en heeft vrijdag en zaterdag in zijn woonplaats een ontmoeting met zijn ambtgenoten uit Canada en Mexico.
Mogelijk moet hij maandag alsnog zelf aan de slag met een sneeuwschuiver. Volgens gouverneur Charlie Baker van Massachusetts, waarvan Boston de hoofdstad is, zijn er voor maandag nieuwe sneeuwstormen voorspeld.

Djokovic naar finale Australian Open

MELBOURNE — Tennisser Novak Djokovic heeft vandaag met de nodige moeite de finale van de Australian Open bereikt. De als eerste geplaatste Serviër knokte zich in vijf sets voorbij titelverdediger Stan Wawrinka (7-6, 3-6, 6-4, 4-6 en 6-0).

Foto: AFP

Novak Djokovic had het zwaar vandaag tegen Stanislas Wawrinka.

Djokovic speelde niet zijn beste tennis in de halve eindstrijd. De aanvoerder van de wereldranglijst worstelde veelvuldig met zijn forehand, maar profiteerde in de vijfde set van de vele fouten van zijn Zwitserse tegenstander. Hij stuit zondag in de finale op Andy Murray. De als zesde geplaatste Schot rekende donderdag al af met Tomas Berdych.
Djokovic verloor in de zevende game van de eerste set zijn opslag, maar kreeg even later bij een voorsprong van 5-4 twee setpunten. De Serviër benutte beide kansen niet maar was even later in de tiebreak oppermachtig. Hij gunde zijn tegenstander slechts één puntje (7-1). In de tweede set profiteerde Wawrinka wel van een mislukte service die over hem de ronde doen. "In het duel met Fiorentina heb ik een tik tegen mijn knie gekregen. Die is daardoor gekneusd. Als gevolg daarvan moet ik mijn knie een paar weken rust geven. Dat biedt mij de mogelijkheid om wat littekenweefsel te laten weghalen. Daar had ik wat last van na mijn laatste operatie. Deze volgende ingreep zal me verder helpen om weer op mijn oude niveau te komen. Het is niets ernstigs en ik zal zo snel mogelijk op het veld terugkeren."
vicebeurt van Djokovic. De Serviër kon niet meer voorkomen dat hij voor het eerst op deze Australian Open een set verloor (6-3). De Serviër herstelde zich in de derde set (6-3), hoewel hij eerst nog een voorsprong van 2-0 verspeelde. Ook in de vierde set keek Wawrinka tegen een achterstand van 2-0 aan. Deze keer vocht de Zwitser zich wel succesvol terug (6-4).
In de beslissende vijfde set maakte Wawrinka plotseling veel te veel fouten. Djokovic hield het hoofd koel en gunde de Zwitser, van wie hij vorig jaar verloor in Melbourne, geen game. Vorig jaar trok Wawrinka nog aan het langste eind in een vijfsetter tegen 'the Joker', waarna hij in de finale Nadal versloeg en zo zijn eerste Grand Slam-titel pakte.

Hingis weer eens in finale

Foto: AFP

Martina Hingis vliegt dubbelpartner Leander Paes in de armen na het beslissende punt.

MELBOURNE — In het gemengd dubbeltoernooi van de Australian Open bereikte Martina Hingis vandaag de finale. De 34-jarige Zwitserse was met haar partner Leander Paes uit India te sterk voor Pablo Cuevas/Su-Wei Hsieh uit Uruguay en Taiwan (7-5, 6-4).

Hingis en Paes stuitten in de eindstrijd op Kristina Mladenovic en Daniel Nestor uit Frankrijk en Canada. Zij verrasten het als eerste geplaatste koppel Sania Mirza en Bruno Soares uit India en Brazilië. Hingis is sinds haar tweede comeback van twee jaar geleden alleen nog maar actief in het dubbelspel. De voormalige nummer een van de wereld won in Melbourne haar laatste Grand Slam. Ze was in 2006 de beste in het gemengd dubbelspel op de Australian Open. De Amerikaanse Bethanie Mattek-Sands greep vandaag met haar Tsjechische partner Lucie Safarova de titel in het vrouwendubbelspel. Het duo was tijdens de eindstrijd in Melbourne in twee sets te sterk voor Yung-Jan Chan en Jie Zheng uit Taiwan en China: 6-4, 7-6 (5).

Strootman ondergaat kijkoperatie

ROME — Kevin Strootman ging vandaag opnieuw onder het mes. De middenvelder van AS Roma liet in Amsterdam een kijkoperatie uitvoeren aan zijn linkerknie, die hem vorig jaar acht maanden aan de kant hield en hem onder meer het WK kostte.

Strootman had opnieuw last gekregen van het gewricht. De 24-jarige international viel zondag op bezoek bij Fiorentina al na een half uur uit. Strootman liet zich woensdag in Amsterdam onderzoeken door Niek van Dijk, de arts die hem vorig jaar opereerde nadat hij zijn voorste kruisband had afgescheurd. Ook de meniscus en binnenband waren toen beschadigd. Uit onderzoek bleek dat er bindweefselmassa in de knie is gevormd, dat vandaag operatief wordt verwijderd. Dan bekijken de artsen ook hoe de vernieuwde kruisband eruitziet.
In de knie van Strootman is een zogeheten cyclops aangetroffen, iets wat vaker voorkomt bij mensen met een nieuwe kruisband. Onduidelijk is hoe lang Strootman door de nieuwe operatie, in principe geen zware ingreep, niet kan voetballen. AS Roma staat op de tweede plaats in de Serie A, met zeven punten minder dan koploper Juventus. De Italiaanse club staat volgende maand in de eerste knock-outronde van de Europa League tegenover Feyenoord. De eerste wedstrijd in Rome is op 19 februari, de return een week later in Rotterdam.
Strootman reageerde donderdag via Twitter op de vele

Emiraten derde op Azië Cup

Foto: AFP

NEWCASTLE — De Verenigde Arabische Emiraten zijn vandaag derde geworden in het toernooi om de Azië Cup. De ploeg won in de troostfinale in het Australische Newcastle met 3-2 van Irak, na bij rust nog met 2-1 achter te hebben gestaan. De finale van de Azië Cup gaat morgen in Sydney tussen Australië en Zuid-Korea. Ahmed Khalil zette de Emiraten na een kwartier op voorsprong, maar via Walid Salem en Amjad Kalaf stonden de Irakezen bij rust met 2-1 voor. Kort na de hervatting bracht opnieuw Khalil zijn ploeg langszij. De Arabieren kwamen na een uur op voorsprong toen Ali Ahmed Mabkhout scoorde uit een strafschop. Ahmad Ibrahim kreeg voor de overtreding (foto) die hieraan voorafging een rode kaart. Osama Rachid van eersteklasser Alphense Boys bleef bij Irak de hele wedstrijd op de bank.

Eindelijk weer een 'Old Firm'

GLASGOW — De Schotse voetbalfans hebben er bijna drie jaar op moeten wachten, maar zondag staat er in Glasgow eindelijk weer een 'Old Firm' op het programma. De aartsrivalen Celtic en Rangers FC (het voormalige Glasgow Rangers) spelen zondag tegen elkaar in de halve finales van de Schotse League Cup.

Het is de vierhonderdste keer dat beide clubs elkaar in officieel verband op het voetbalveld bestrijden. De Schotse klassieker staat als 'Old Firm' bekend. Celtic en Glasgow Rangers namen het in 1890 voor de eerste keer tegen elkaar op. Tot 2012, het jaar waarin Glasgow Rangers failliet werd verklaard en in de vierde divisie een doorstart maakte, waren de twee grootmachten gewend om per seizoen vier keer of meer tegen elkaar te spelen. Na het bankroet van Glasgow Rangers verdween de Old Firm van de agenda. Zondag echter is het weer showtime in het Schotse voetbal. Plaats van handeling is het neutrale Hampden Park in Glasgow. De Schotse politie is in verhoogde staat van paraatheid om schermutselingen tussen de twee fanatieke supportersgroepen te voorkomen.
Celtic, koploper van de hoogste divisie, is de grote favoriet tegen Rangers FC, dat inmiddels is opgeklommen naar het tweede Schotse profniveau. "Ik heb in genoeg grote wedstrijden en finales gespeeld, maar ik merk aan alles dat de Old Firm een heel grote zaak is", zei de Noorse coach Ronny Deila van Celtic gisteren. "Je kunt nu al de sfeer, de spanning en de emotie voelen in de stad."

Villarreal nu tegen Barcelona

MADRID — Villarreal heeft gisteravond de halve eindstrijd bereikt van het toernooi om de Spaanse beker (Copa del Rey). Ook de tweede wedstrijd tegen Getafe werd met 1-0 gewonnen.

Gerard Moreno maakte een kwartier voor tijd de enige treffer in Madrid. In de andere halve finale spelen Espanyol en Athletic Bilbao tegen elkaar. Beide ploegen verdedigden gisteren een voorsprong in de return met succes. Espanyol verloor in en tegen Sevilla met 1-0, na de thuiswedstrijd met 3-1 te hebben gewonnen. Athletic Bilbao won met 1-0 van Malaga, na 0-0 in de eerste wedstrijd.

Sheffield Wednesday in Thaise handen

SHEFFIELD — Sheffield Wednesday, een van de oudste voetbalclubs in Engeland, is voor 100 procent in handen gekomen van de Thaise tonijntycoon Dejphon Chansiri. De zakenman, wiens familie eigenaar is van het visverwerkende bedrijf Thai Union Frozen Group, heeft de koop gisteren afgerond.

Volgens de media heeft hij 30 miljoen pond (40 miljoen euro) betaald voor deze bijzondere vangst. De nu opstappende bestuursvoorzitter Milan Mandaric, die het sinds december 2010 voor het zeggen had bij Wednesday, bevestigde eerder deze maand al dat hij in onderhandeling was met potentiële investeerders. Donderdag maakte de club uit de Championship (tweede divisie) de overname op de eigen site bekend. Chansiri voorspelt Sheffield Wednesday, dat vijftien jaar geleden voor het laatst op het hoogste niveau (Premier League) speelde, een grote toekomst onder zijn leiding. Hij beloofde de supporters er alles aan te zullen doen om de oude glorie te laten herleven.

ADO wil weer natuurgras

DEN HAAG — ADO Den Haag wil weer op natuurgras voetballen. De Eredivisieclub stapte in aanloop naar het WK hockey dat afgelopen juni in het eigen stadion gehouden werd min of meer gedwongen over naar kunstgras.

De Haagse club wil nu terug naar een echte mat, zo meldde directeur Maarten Fontein vandaag bij een perslunch met de nieuwe Chinese eigenaar Hui Wang. De club gaat nu onderzoeken op welke termijn de kunstgrasmat kan worden vervangen. ADO Den Haag legde eind 2013 eerder dan gepland kunstgras aan, omdat de voorbereidingen voor het WK hockey de natuurgrasmat ernstig hadden beschadigd. Daardoor moesten toen enkele wedstrijden worden uitgesteld.
ADO maakte tevens bekend dat het zich heeft versterkt met de Portugees Wilson Eduardo. De nummer vijftien van de Eredivisie huurt de 24-jarige aanvaller voor de rest van het seizoen van Sporting Portugal. Eduardo werd in de eerste seizoenshelft verhuurd aan Dinamo Zagreb. Hij trainde vandaag direct mee met de selectie van trainer Henk Fraser. In Kroatië speelde hij dit seizoen tien wedstrijden, waarin hij eenmaal scoorde. Vorig seizoen scoorde hij voor Coimbra zes keer in 25 duels.

Ferrari presenteert nieuwe bolide

Foto: AFP

Esteban Gutierrez (l), Kimi Raikkonen (m) en Sebastian Vettel (r) poseren bij de FS15-T.

JEREZ DE LA FRONTERA — Ferrari heeft vandaag de wagen gepresenteerd waarin de nieuwe aankoop Sebastian Vettel komend seizoen mag rijden. De SF15-T wordt zondag voor het eerst getest in het Zuid-Spaanse Jerez de la Frontera, maar vandaag in een filmpje op de website al getoond aan het publiek.

De auto is als gebruikelijk overwegend rood, met dit keer enkele zwarte vlakken aan de zijkant en achterkant. Scuderia Ferrari rijdt in seizoen 2015 met de 27-jarige Duitser Vettel en de 35-jarige Fin Kimi Räikkönen. Vettel is viervoudig wereldkampioen en kwam na afloop van seizoen 2014 over van Red Bull. Räikkönen reed van 2007 tot 2009 drie jaar voor Ferrari en keert nu terug. De wereldkampioen van 2007 komt over van Lotus.
Mercedes presenteerde gisteren zijn nieuwe auto. Een sneeuwstorm joeg de bolide echter van de weg. De F1 W06 Hybrid, die officieel pas zondag in Jerez wordt gepresenteerd, kwam op het circuit van Silverstone al even naar buiten om een promotiefilmpje te maken. Nico Rosberg kroop als eerste in de 'Zilveren Pijl' voor 2015, daarna nam wereldkampioen Lewis Hamilton het stuur over. Door het barre weer in Northamptonshire bleef het bij in totaal slechts achttien ronden (47,2 kilometer). Het Formule 1-seizoen begint op 15 maart in het Australische Melbourne.